BANKA SLOVENIJE
EVROSISTEM

FINANČNA STATISTIKA

EKONOMSKI ODNOSI SLOVENIJE S TUJINO

Maj 2012

POVZETEK

Saldo tekočega računa plačilne bilance Slovenije je bil v prvih petih mesecih leta 2012 pozitiven in je znašal 186,0 mio EUR. V enakem obdobju leta 2011 je saldo tekočega računa izkazoval presežek v višini 11,0 mio EUR. Maja 2012 je bil tekoči račun v presežku v višini 110,7 mio EUR, maja 2011 pa je izkazoval primanjkljaj v višini 94,0 mio EUR.

V prvih petih mesecih leta 2011 je bila pozitivna podbilanca storitev v znesku 728,4 mio EUR. Podbilance blaga, tekočih transferov in dohodkov so izkazovale primanjkljaj: blagovna v višini 196,2 mio EUR, transferna v višini 60,5 mio EUR in dohodkovna v višini 285,6 mio EUR.

V prvih petih mesecih leta 2012 je bil primanjkljaj **trgovinske bilance** za 265,7 mio EUR nižji kot v enakem obdobju leta 2011. Pri tem je bil izvoz blaga višji za 1,9 %, uvoz pa nižji za 1,1 % kot v enakem obdobju leta 2011. Maja 2012 je trgovinska bilanca izkazovala primanjkljaj v višini 8,8 mio EUR. Pokritost uvoza z izvozom je v prvih petih mesecih leta 2012 znašala 97,9 %.

V prvih petih mesecih leta 2012 je presežek menjave **storitev** dosegel 728,4 mio EUR, kar je za 145,4 mio EUR več kot v enakem obdobju leta 2011. Maja 2012 je presežek podbilance storitev znašal 181,5 mio EUR, kar je za 59,3 mio EUR več kot maja 2011.

V prvih petih mesecih leta 2012 je v **dohodkovnem delu** plačilne bilance zabeležen za 96,2 mio EUR višji primanjkljaj kot v enakem obdobju leta 2011. K višjemu primanjkljaju v letu 2012 glede na predhodno leto prispevajo višji izdatki, predvsem od neposrednih naložb, ter nižji prejemki od naložb v vrednostne papirje.

V prvih petih mesecih leta 2012 beležimo primanjkljaj **tekočih transferjev** v višini 60,5 mio EUR, v enakem obdobju leta 2011 pa presežek v višini 79,4 mio EUR. Primanjkljaj v letu 2012 je predvsem posledica nižjih prihodkov državnega proračuna iz proračuna EU.

Neto odtok na **kapitalskem in finančnem računu** je v obdobju od januarja do maja 2012 znašal 165,3 mio EUR, v istem obdobju leta 2011 pa je bil zabeležen neto pritok v višini 125,9 mio EUR. Maja 2012 je bil dosežen neto odtok v višini 191,7 mio EUR.

V prvih petih mesecih 2012 so bili največji **neto odtoki** doseženi pri postavkah gotovina in vloge poslovnih bank (951,5 mio EUR), gotovina in vloge ostalih sektorjev (680,4 mio EUR), naložbe v vrednostne papirje (660,9 mio EUR) in posojila poslovnih bank (534,9 mio EUR). Največji **neto pritok** je bil zabeležen pri gotovini in vlogah Banke Slovenije (2.519,4 mio EUR). V istem obdobju leta 2011 so bili največji neto odtoki pri posojilih poslovnih bank (916,8 mio EUR) ter pri gotovini in vlogah Banke Slovenije (617,6 mio EUR) in ostalih sektorjev (687,7 mio EUR). Največji neto pritok je bil zabeležen pri naložbah v vrednostne papirje (2.518,5 mio EUR).

Maja 2012 je bil zabeležen **neto odtok kapitala** (brez mednarodnih denarnih rezerv in statistične napake) v višini 190,8 mio EUR. Največji **neto odtok** se je nanašal na posojila bank (232,6 mio EUR), največji **neto pritok** pa na naložbe v vrednostne papirje (166,5 mio EUR). Zabeleženo je bilo še 81,0 mio EUR neidentificiranega neto pritoka v statistični napaki.

Konec leta 2011 izkazuje Slovenija negativno neto **stanje mednarodnih naložb** v višini 41,8 % BDP, kar pomeni, da finančne obveznosti rezidentov do tujine za toliko presegajo njihova finančna imetja v tujini. Od leta 2002 dalje se kontinuirano beleži negativna neto pozicija z najhitrejšo rastjo v letu 2008, od leta 2007 dalje pa presega 35 % BDP, kar je indikativna meja pri evropskih kazalnikih zunanjega neravnovesja. V marcu 2012 je negativna neto pozicija dosegla 16,1 milijarde EUR.

V letu 2012 so se **mednarodne denarne rezerve (MDR)** iz naslova transakcij zmanjšale za 36,9 mio EUR. MDR so se na podlagi transakcij povečale v maju 2012 za 1,6 mio EUR, v maju leta 2011 pa zmanjšale za 0,6 mio EUR.

V mesecu juniju 2012 je potekala **revizija podatkov plačilne bilance in stanja mednarodnih naložb za obdobje od 2007 do 2011**. Podroben prikaz sprememb podatkov in glavni razlogi zanje so opisani na koncu gradiva v poglavju Metodološka pojasnila (točka 6).

PLAČILNA BILANCA (dvostranski prikaz)

predhodni podatki, z dne 12.07.2012 *tokovi v mio EUR*

		januar - maj		maj	
		2011	**2012**	2011	**2012**
I.	**Tekoči račun**	**11,0**	**186,0**	**-94,0**	**110,7**
1.	**Blago**	**-461,9**	**-196,2**	**-161,6**	**-8,8**
1.1.	**Izvoz blaga**	**8.808,0**	**8.974,3**	**1.881,5**	**1.837,4**
	Izvoz f.o.b.	8.640,8	8.738,3	1.841,5	1.792,1
	Prilagoditev zaobjema	167,2	236,0	40,0	45,3
1.2.	**Uvoz blaga**	**-9.270,0**	**-9.170,5**	**-2.043,2**	**-1.846,2**
	Uvoz c.i.f.	-9.316,3	-9.222,0	-2.049,6	-1.834,7
	Prilagoditev c.i.f./f.o.b	276,6	273,8	60,9	54,5
	Prilagoditev zaobjema	-230,2	-222,3	-54,4	-65,9
2.	**Storitve**	**582,9**	**728,4**	**122,2**	**181,5**
2.1.	**Izvoz storitev**	**1.833,1**	**1.921,9**	**380,7**	**424,4**
	Transport	531,1	538,2	114,6	113,6
	Potovanja	686,9	719,8	139,8	149,2
	Komunikacijske storitve	100,3	109,7	21,1	21,2
	Konstrukcijske storitve	52,6	60,1	11,4	12,2
	Zavarovalniške storitve	33,8	33,8	7,3	6,5
	Finančne storitve	11,7	10,4	1,5	2,1
	Računalniške in informacijske storitve	40,7	51,1	8,8	10,5
	Licence, patenti in avtorske pravice	27,8	44,7	4,2	35,3
	Ostale poslovne storitve	323,3	327,1	58,0	63,7
	Posredovanje	76,5	88,5	11,5	17,1
	Osebne, kulturne in rekreacijske storitve	22,5	24,2	13,5	9,5
	Državne storitve	2,6	2,7	0,5	0,6
2.2.	**Uvoz storitev**	**-1.250,2**	**-1.193,5**	**-258,5**	**-242,9**
	Transport	-304,0	-285,0	-61,3	-63,7
	Potovanja	-222,7	-196,3	-49,0	-43,7
	Komunikacijske storitve	-99,6	-109,5	-20,4	-22,1
	Konstrukcijske storitve	-28,3	-26,4	-5,7	-5,2
	Zavarovalniške storitve	-40,1	-40,8	-8,5	-6,7
	Finančne storitve	-15,4	-10,4	-1,7	-1,1
	Računalniške in informacijske storitve	-54,2	-64,8	-11,5	-12,4
	Licence, patenti in avtorske pravice	-128,2	-106,0	-21,8	-17,6
	Ostale poslovne storitve	-309,8	-309,7	-63,3	-61,2
	Posredovanje	-20,2	-16,6	-4,0	-3,8
	Osebne, kulturne in rekreacijske storitve	-12,9	-16,6	-3,1	-4,3
	Državne storitve	-35,0	-28,0	-12,2	-5,0
3.	**Dohodki**	**-189,5**	**-285,6**	**-54,9**	**-55,4**
3.1.	**Prejemki**	**354,0**	**301,4**	**82,2**	**62,1**
	Od dela	106,4	138,1	26,1	26,1
	Od kapitala	247,6	163,4	56,1	36,1
3.2.	**Izdatki**	**-543,5**	**-587,1**	**-137,1**	**-117,5**
	Od dela	-36,5	-39,9	-7,9	-8,7
	Od kapitala	-507,0	-547,1	-129,1	-108,8
4.	**Tekoči transferi**	**79,4**	**-60,5**	**0,3**	**-6,7**
4.1.	**V Slovenijo**	**598,4**	**513,0**	**105,1**	**89,2**
	Državni sektor	422,0	347,7	70,2	64,1
	Ostali sektorji	176,4	165,3	35,0	25,1
4.2.	**V tujino**	**-518,9**	**-573,5**	**-104,8**	**-95,9**
	Državni sektor	-328,8	-367,2	-62,8	-60,0
	Ostali sektorji	-190,1	-206,3	-42,0	-35,9

predhodni podatki, z dne 12.07.2012 *tokovi v mio EUR*

		januar - maj		maj	
		2011	**2012**	2011	**2012**
II.	**Kapitalski in finančni račun**	**125,9**	**-165,3**	**59,9**	**-191,7**
A.	**Kapitalski račun**	**-8,7**	**32,0**	**0,2**	**0,6**
1.	Kapitalski transferi	-6,8	31,8	0,6	0,5
2.	Patenti in licence	-1,8	0,1	-0,3	0,1
B.	**Finančni račun**	**134,6**	**-197,2**	**59,6**	**-192,3**
1.	**Neposredne naložbe**	**191,8**	**227,1**	**111,5**	**84,9**
	Domače v tujini	-9,5	23,7	13,7	37,6
	Tuje v Sloveniji	201,4	203,4	97,8	47,2
2.	**Naložbe v vrednostne papirje**	**2.518,5**	**-660,9**	**287,7**	**166,5**
	Domače v tujini	-439,6	152,6	133,0	22,2
	od tega: Banka Slovenije	107,3	-2,2	20,9	-33,0
	Tuje v Sloveniji	2.958,1	-813,5	154,7	144,3
3.	**Finančni derivativi**	**-89,4**	**-0,5**	**-4,9**	**0,0**
4.	**Ostale naložbe**	**-2.508,8**	**200,1**	**-335,2**	**-442,2**
4.1.	**Terjatve**	**-1.533,4**	**-1.743,9**	**-86,7**	**125,6**
	Komercialni krediti	-373,6	-360,1	30,8	-31,3
	Dolgoročni	-0,2	-5,1	4,3	-0,7
	Kratkoročni	-373,5	-355,0	26,5	-30,5
	Posojila	-103,7	-178,1	-17,1	-29,6
	Državni sektor	-126,4	-432,8	-0,7	-48,3
	Banke	32,6	125,1	-23,4	10,1
	Ostali sektorji	-9,9	129,6	7,0	8,6
	Gotovina in vloge	-1.068,1	-1.237,2	-97,2	169,2
	Banke	-137,1	-511,2	3,8	207,2
	Ostali sektorji	-687,7	-680,4	-86,3	-88,3
	Gotovina	-165,8	-677,6	-57,0	-77,4
	Vloge	-521,9	-2,8	-29,3	-10,8
	Banka Slovenije	-243,3	-45,6	-14,8	50,2
	Ostale terjatve	11,9	31,5	-3,2	17,2
	Banka Slovenije	0,0	2,9	0,0	0,0
	Banke	-7,4	-5,3	-3,5	9,5
	Ostali sektorji	22,1	35,4	0,3	8,1
4.2.	**Obveznosti**	**-975,3**	**1.944,1**	**-248,5**	**-567,8**
	Komercialni krediti	346,7	71,4	4,4	-82,5
	Posojila	-827,5	-260,7	-226,4	-216,2
	Banka Slovenije	-	-	-	-
	Državni sektor	18,3	424,4	-1,7	45,7
	Banke	-949,4	-660,1	-182,3	-242,7
	Ostali sektorji	103,7	-25,1	-42,3	-19,3
	Vloge	-538,7	2.124,7	-26,4	-278,2
	Banka Slovenije	-374,3	2.565,0	19,6	-165,4
	Banke	-164,4	-440,3	-46,0	-112,7
	Ostale obveznosti	44,2	8,7	-0,1	9,1
	Banke	55,8	17,9	-0,9	5,7
5.	**Mednarodne denarne rezerve**	**22,5**	**36,9**	**0,6**	**-1,6**
	Zlato, SDR in rezervna imetja pri MDS	-25,7	-5,6	-5,0	0,0
	Devize	48,2	42,5	5,5	-1,6
	Gotovina in vloge	-22,2	-2,2	1,0	-1,9
	Vrednostni papirji	64,5	48,1	-1,3	0,3
	Finančni derivativi	5,9	-3,3	5,9	0,0
III.	**Neto napake in izpustitve**	**-136,9**	**-20,7**	**34,1**	**81,0**

STRUKTURA TEKOČEGA RAČUNA v mio EUR

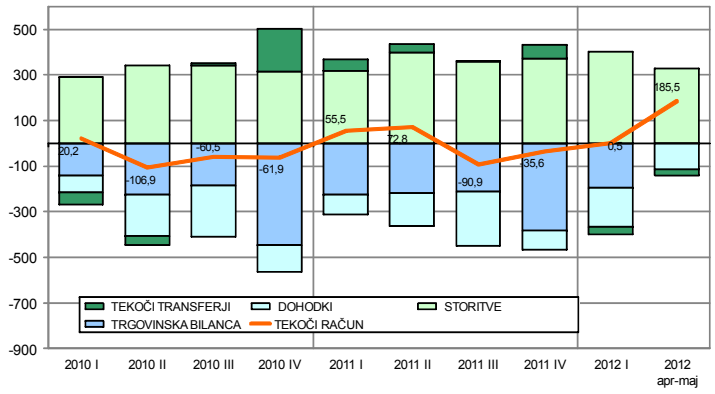

IZVOZ IN UVOZ BLAGA v mio EUR

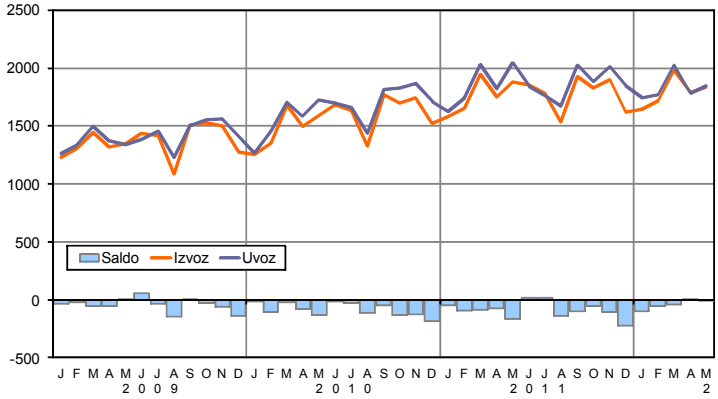

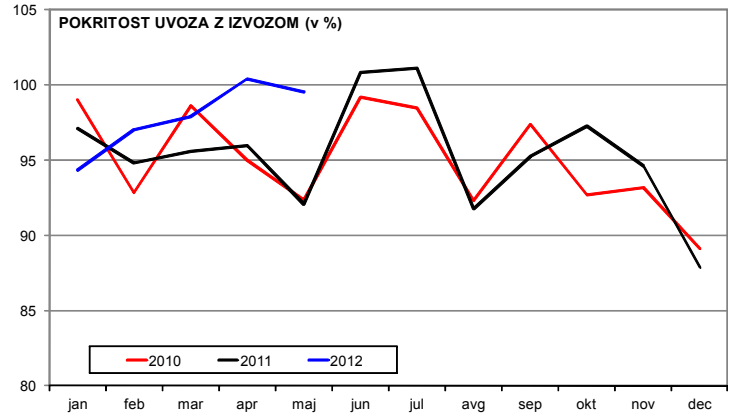

TEKOČI RAČUN

Saldo tekočega računa je bil v prvih petih mesecih leta 2012 pozitiven in je znašal 186,0 mio EUR. V enakem obdobju leta 2011 je tekoči račun izkazoval presežek v višini 11,0 mio EUR.

Primanjkljaj **trgovinske bilance** je bil v prvih petih mesecih leta 2012 za 265,7 mio EUR nižji kot v enakem obdobju leta 2011. Presežek **storitev** se je v tem obdobju povečal za 145,5 mio EUR, primanjkljaj **dohodkovnega dela** je bil v proučevanem obdobju višji za 96,2 mio EUR, presežek **tekočih transferjev** pa se je zmanjšal za 139,9 mio EUR in se prevesil v primanjkljaj.

Maja 2012 je bil tekoči račun plačilne bilance v presežku (110,7 mio EUR), medtem pa je bil maja 2011 zabeležen primanjkljaj (94,0 mio EUR). V omenjenem mesecu leta 2012 je beležila presežek **storitvena** bilanca (181,5 mio EUR), primanjkljaj pa **dohodkovna** (55,4 mio EUR), **transferna** (6,7 mio EUR) in **blagovna** (8,8 mio EUR) bilanca. Primanjkljaj trgovinske bilance se je iz maja 2011 na maj 2012 zmanjšal za 152,9 mio EUR, presežek storitvene bilance se je povečal za 59,3 mio EUR, primanjkljaj dohodkovnega dela se je povečal za 0,5 mio EUR, presežek transferne bilance pa se je zmanjšal za 7,0 mio EUR in se prevesil v primanjkljaj.

BLAGO

V prvih petih mesecih leta 2012 je Slovenija v **trgovinski bilanci** beležila primanjkljaj v višini 196,2 mio EUR, v enakem obdobju leta 2011 pa je bil primanjkljaj za 265,7 mio EUR višji. V maju 2012 je bil v trgovinski bilanci zabeležen primanjkljaj v višini 8,8 mio EUR, v maju 2011 pa primanjkljaj v višini 161,6 mio EUR.

Izvoz blaga je bil v prvih petih mesecih leta 2012 v primerjavi z enakim obdobjem leta 2011 višji za 166,3 mio EUR, uvoz blaga pa nižji za 99,4 mio EUR. To pomeni, da je bil izvoz blaga v tem obdobju višji za 1,9 %, uvoz pa nižji za 1,1 %. V maju 2012 glede na maj 2011 se je izvoz blaga zmanjšal za 2,3 %, uvoz blaga pa za 9,6 %.

Pokritost uvoza z izvozom je v prvih petih mesecih leta 2012 znašala 97,9 %, v enakem obdobju leta 2011 je bila pokritost nižja (95,0 %). V maju 2012 je pokritost znašala 99,5 %, maja 2011 pa 92,1 %.

IZVOZ BLAGA PO DRŽAVAH IN SKUPINAH DRŽAV v mio EUR	januar - maj		maj		indeks	
	2011	2012	2011	2012	kumulat.	mesec
Evropska unija (27)	**6.251,6**	**6.183,2**	**1.328,2**	**1.241,8**	**98,9**	**93,5**
Avstrija	660,6	711,4	157,3	147,0	107,7	93,4
Češka	205,7	214,4	40,9	38,2	104,2	93,4
Francija	696,4	546,9	122,2	115,1	78,5	94,1
Italija	1.032,0	1.018,2	227,1	212,2	98,7	93,4
Madžarska	250,2	238,8	55,9	52,2	95,4	93,4
Nemčija	1.830,0	1.917,4	393,7	367,9	104,8	93,4
Poljska	289,1	257,1	55,0	51,3	88,9	93,4
Slovaška	119,7	138,1	28,7	26,8	115,4	93,4
EFTA	**134,3**	**120,1**	**30,0**	**25,7**	**89,4**	**85,7**
ZDA	116,3	139,8	26,5	27,9	120,2	105,1
Države bivše Jugoslavije	**1.147,3**	**1.180,0**	**259,6**	**250,0**	**102,8**	**96,3**
Bosna in Hercegovina	216,5	232,9	51,8	49,5	107,6	95,5
Hrvaška	561,6	565,5	128,2	117,1	100,7	91,3
Makedonija	59,3	64,0	12,9	13,4	107,8	103,7
Srbija	278,6	285,8	58,5	62,5	102,6	106,9
Črna Gora	31,4	31,8	8,1	7,4	101,4	91,6
Države bivše SZ	**436,4**	**480,2**	**82,8**	**103,1**	**110,0**	**124,5**
Ruska Federacija	297,6	330,8	54,0	68,2	111,2	126,3
CELOTNI IZVOZ	**8.640,8**	**8.738,3**	**1.841,5**	**1.792,1**	**101,1**	**97,3**

Od vključitve Slovenije v EU in uvedbe Intrastata so podrobni podatki o blagovni menjavi na voljo z enomesečnim zamikom. Podatki za tekoči/zadnji mesec so zato, po državah in proizvodih, ocenjeni s pomočjo koeficientov istega meseca preteklega leta.

V prvih petih mesecih leta 2012 se je primanjkljaj z državami EU v primerjavi z enakim obdobjem leta 2011 zmanjšal za 75,1 mio EUR in je znašal 813,0 mio EUR. Presežek z EFTO se je povečal za 6,9 mio EUR in je znašal 28,3 mio EUR. Presežek z državami nekdanje SZ se je zmanjšal za 14,1 mio EUR na 259,6 mio EUR, presežek z državami nekdanje Jugoslavije pa se je povečal za 74,8 mio EUR na 475,5 mio EUR. Primanjkljaj z ostalim svetom se je zmanjšal za 49,1 mio EUR na 434,1 mio EUR.

Glede na prvih pet mesece leta 2011 se je v prvih petih mesecih leta 2012 zmanjšal primanjkljaj v menjavi z Avstrijo (za 49,0 mio EUR) in povečal v menjavi z Italijo (za 120,1 mio EUR). Presežek v menjavi s Hrvaško (za 18,2 mio EUR) in z Nemčijo (za 168,5 mio EUR) se je povečal in s Francijo (za 79,0 mio EUR) zmanjšal.

V prvih petih mesecih leta 2012 so se v primerjavi z enakim obdobjem leta 2011 zmanjšali: izvoz električnih strojev (za 1,3 %), izvoz vozil (za 5,9 %), izvoz pohištva (za 5,4 %) in izvoz oblek (za 1,3 %); ter povečali: izvoz železa in jekla (za 0,1 %) in izvoz medicinskih in farmacevtskih izdelkov (za 2,8 %). V enakem obdobju se je povečal: uvoz industrijskih strojev (za 3,5 %) in uvoz nafte (za 19,6 %); ter zmanjšali: uvoz električnih strojev (za 7,6 %), uvoz oblek (za 6,5) in uvoz vozil (za 10,3 %) in uvoz železa in jekla (za 12,1 %).

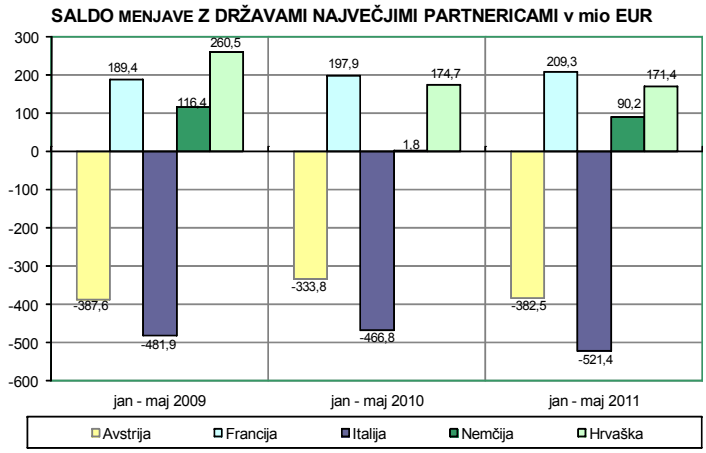

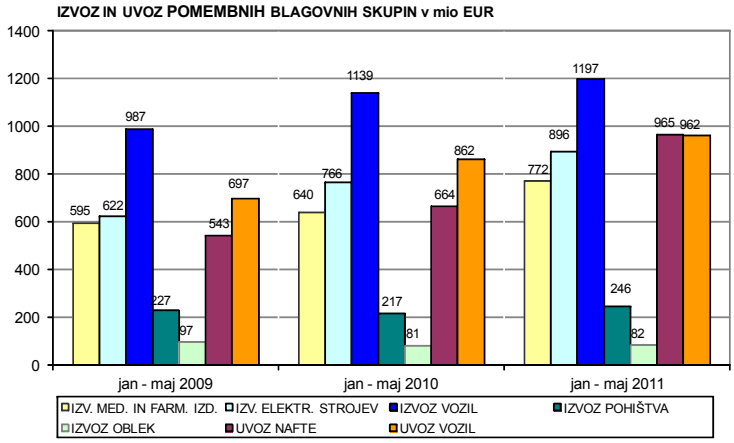

UVOZ BLAGA PO DRŽAVAH IN SKUPINAH DRŽAV v mio EUR	januar - maj		maj		indeks	
	2011	2012	2011	2012	kumulat.	mesec
Evropska unija (27)	**7.139,6**	**6.996,2**	**1.604,9**	**1.394,0**	**98,0**	**86,9**
Avstrija	1.043,1	1.045,0	214,8	190,4	100,2	88,6
Češka	236,0	238,0	50,4	43,7	100,9	86,6
Francija	487,1	416,6	101,8	88,1	85,5	86,6
Italija	1.552,7	1.662,0	322,2	279,0	107,0	86,6
Madžarska	373,5	392,1	81,8	70,8	105,0	86,6
Nemčija	1.739,8	1.658,6	375,5	325,1	95,3	86,6
Poljska	192,1	196,1	42,0	36,4	102,1	86,6
Slovaška	129,6	130,6	28,8	24,9	100,8	86,6
EFTA	**113,0**	**91,8**	**22,6**	**15,2**	**81,3**	**67,4**
ZDA	191,8	163,3	32,4	10,5	85,2	32,5
Države bivše Jugoslavije	**746,6**	**704,5**	**154,9**	**152,7**	**94,4**	**98,6**
Bosna in Hercegovina	155,3	147,6	32,9	33,7	95,1	102,4
Hrvaška	390,2	376,0	81,2	77,8	96,4	95,8
Makedonija	16,5	12,4	3,6	2,8	75,3	78,5
Srbija	172,8	158,7	35,0	36,2	91,9	103,3
Črna Gora	11,9	9,8	2,2	2,2	82,4	101,0
Države bivše SZ	**162,8**	**220,6**	**25,0**	**32,4**	**135,5**	**129,5**
Ruska Federacija	139,8	202,3	22,6	28,9	144,8	127,6
CELOTNI UVOZ	**9.316,3**	**9.222,0**	**2.049,6**	**1.834,7**	**99,0**	**89,5**

STRUKTURA IZVOZA IN UVOZA BLAGA PO NAMENU (v mio EUR)	januar - maj		maj		indeks	
	2011	2012	2011	2012	kumulat.	mesec
IZVOZ BLAGA, od tega za	8.640,8	8.738,3	1.841,5	1.792,1	101,1	97,3
- REPRODUKCIJO	4.959,7	5.078,2	1.059,8	1.023,9	102,4	96,6
- INVESTICIJE	785,1	835,9	183,0	188,0	106,5	102,7
- ŠIROKO PORABO	2.896,0	2.824,2	598,7	580,3	97,5	96,9
UVOZ BLAGA, od tega za	9.316,3	9.222,0	2.049,6	1.834,7	99,0	89,5
- REPRODUKCIJO	5.917,8	5.931,0	1.265,4	1.154,1	100,2	91,2
- INVESTICIJE	974,4	930,3	226,7	194,5	95,5	85,8
- ŠIROKO PORABO	2.424,2	2.360,7	557,5	486,2	97,4	87,2

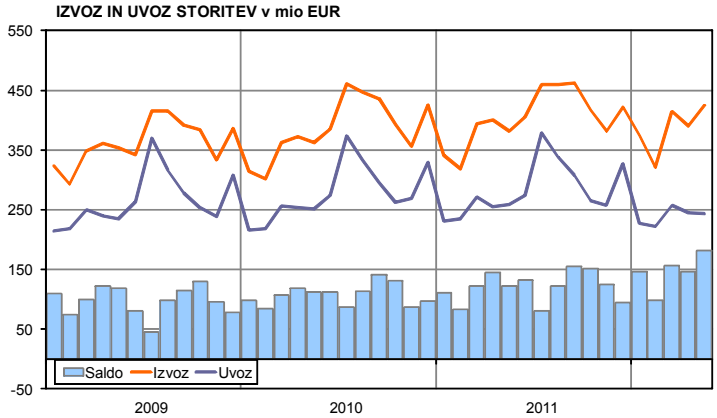

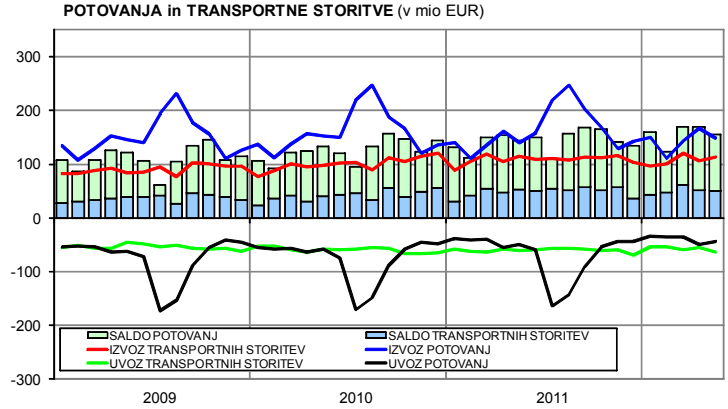

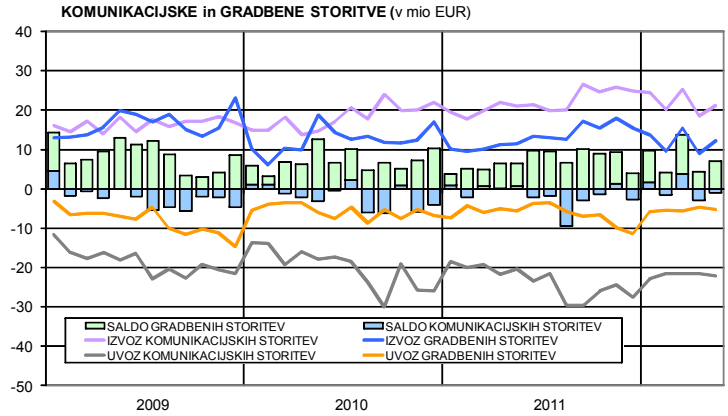

STORITVE, DOHODKI IN TRANSFERJI

A. STORITVE

V prvih petih mesecih leta 2012 je presežek menjave **storitev** dosegel 728,4 mio EUR, kar je za 145,5 mio EUR več kot v enakem obdobju leta 2011.

Med storitvami so na izvozni strani najpomembnejša potovanja, ki so v prvih petih mesecih leta 2012 predstavljala 37,5 % celotnega izvoza storitev, sledijo transportne storitve (28,0 %) in ostale poslovne storitve (17,0 %). Na uvozni strani so v proučevanem obdobju najpomembnejše ostale poslovne storitve (25,9 %), sledijo transportne storitve (23,9 %) in potovanja (16,4 %). Poleti potovanja zaradi sezonske komponente pridobijo na pomembnosti. Med ostalimi poslovnimi storitvami so tako na izvozni kot na uvozni strani najpomembnejše storitve oglaševanja, raziskovanja trga in javnega mnenja, ter na izvozni strani tudi posredovanja. Podobna struktura izvoza in uvoza storitev je prisotna tudi v preteklih letih.

V prvih petih mesecih leta 2012 je izvoz **potovanj**, ki je najpomembnejša storitvena postavka, znašal 719,8 mio EUR, kar je za 32,9 mio EUR več kot v enakem obdobju leta 2011, medtem ko je uvoz potovanj v letu 2012 znašal 196,3 mio EUR, kar je za 26,3 mio EUR manj kot v letu 2011.

Presežek storitev je maja 2012 znašal 181,5 mio EUR, kar je za 59,3 mio EUR več kot maja 2011. Pri tem se je izvoz storitev povečal za 43,7 mio EUR, uvoz pa zmanjšal za 15,6 mio EUR. Na izvozni strani se je najbolj povečal izvoz licenc, patentov in avtorskih pravic, na uvozni strani pa najbolj zmanjšal uvoz državnih storitev in potovanj.

Zaradi spremembe v sistemu šifriranja plačilnega prometa s tujino oziroma učinka Uredbe 2650/2001 o čezmejnih plačilih je prišlo do delnega preloma časovne serije in strukture izvoza in uvoza storitev od 1.1.2007 dalje (prag poročanja za plačila nad 12.500 evrov). Zaradi uvedbe poročila BST, ki je nadomestilo vir plačilnega prometa, pa je s 1.1.2008 prišlo do metodološkega preloma serije.

STORITVE (delež posamezne postavke v celotnem izvozu ali uvozu; v %)	januar - maj											
	Izvoz						Uvoz					
	2007	2008	2009	2010	2011	2012	2007	2008	2009	2010	2011	2012
Transport	31,2	30,8	25,6	26,7	29,0	28,0	26,9	29,1	22,8	23,8	24,3	23,9
Potovanja	37,6	36,0	39,8	40,7	37,5	37,5	20,8	20,6	24,6	24,4	17,8	16,4
Komunikacijske storitve	2,6	4,0	4,7	4,5	5,5	5,7	3,9	5,9	6,9	6,7	8,0	9,2
Gradbene storitve	3,6	5,9	4,5	3,2	2,9	3,1	4,9	4,2	2,5	1,9	2,3	2,2
Zavarovanje	0,3	1,1	1,3	1,8	1,8	1,8	0,7	2,3	2,2	3,1	3,2	3,4
Finančne storitve	1,0	0,5	0,5	0,7	0,6	0,5	2,3	0,9	1,4	1,2	1,2	0,9
Računalniške in informacijske storitve	2,7	2,7	2,9	2,4	2,2	2,7	5,0	3,3	4,5	4,3	4,3	5,4
Licence, patenti in avtorske pravice	0,3	0,6	1,0	1,1	1,5	2,3	4,1	5,4	7,5	8,9	10,3	8,9
Ostale poslovne storitve; od tega	19,9	17,5	18,8	18,2	17,6	17,0	27,8	24,9	23,5	22,2	24,8	25,9
Posredovanje	5,1	4,9	4,5	4,5	4,2	4,6	2,9	1,2	1,2	1,4	1,6	1,4
Pravne, računovodske, podjetniške in svetovalne storitve	2,4	1,8	1,5	1,3	1,3	1,2	4,6	3,3	3,2	2,6	2,4	2,7
Raziskave in razvoj	2,4	0,9	1,0	0,4	0,4	0,5	1,9	2,1	1,4	1,3	1,7	1,6
Oglaševanje, raziskovanje trga in javnega mnenja	4,6	3,9	4,3	4,3	4,0	3,8	8,5	7,5	6,9	8,4	9,3	10,4
Osebne, kulturne in rekreacijske storitve	0,6	0,6	0,7	0,6	1,2	1,3	2,4	0,7	0,9	1,3	1,0	1,4
Državne storitve	0,1	0,1	0,2	0,2	0,1	0,1	1,2	2,7	3,2	2,2	2,8	2,3
Skupaj	100,0	100,0	100,0	100,0	100,0	100,0	100,0	100,0	100,0	100,0	100,0	100,0

B. DOHODKI

V prvih petih mesecih leta 2012 je bil zabeležen primanjkljaj dohodkov od dela in kapitala v višini 285,6 mio EUR, kar je za 96,2 mio EUR več kot v enakem obdobju leta 2011. K višjemu primanjkljaju v letu 2012 glede na predhodno leto prispevajo višji izdatki, predvsem od neposrednih naložb, ter nižji prejemki od naložb v vrednostne papirje.

Maja 2012 je bil zabeležen primanjkljaj dohodkov od dela in kapitala v znesku 55,4 mio EUR, maja 2011 pa v znesku 54,9 mio EUR.

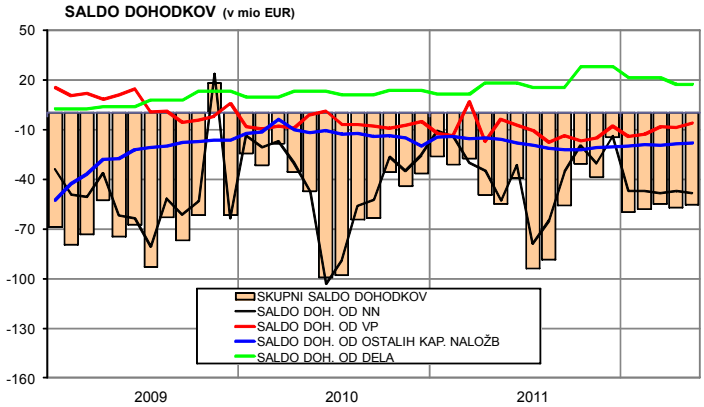

DOHODKI v mio EUR	maj 2012	maj 2011	januar - maj 2012	januar - maj 2011
SALDO	**-55,4**	**-54,9**	**-285,6**	**-189,5**
Prejemki	**62,1**	**82,2**	**301,4**	**354,0**
Od dela	**26,1**	**26,1**	**138,1**	**106,4**
Od kapitala	**36,1**	**56,1**	**163,4**	**247,6**
Od nep. naložb	**-13,0**	**-4,9**	**-63,1**	**-25,2**
Od vred. papirjev	**34,5**	**43,9**	**148,6**	**189,0**
Od naložb v dolžn. vredn. papirje	24,5	25,3	126,8	157,6
Od ostalih naložb	**14,6**	**17,2**	**77,9**	**83,8**
od tega: - Banka Slovenije	0,3	0,4	2,7	2,4
- Banke	11,1	13,2	59,0	65,5
Izdatki	**117,5**	**137,1**	**587,1**	**543,5**
Od dela	**8,7**	**7,9**	**39,9**	**36,5**
Od kapitala	**108,8**	**129,1**	**547,1**	**507,0**
Od nep. naložb	**35,6**	**48,2**	**175,5**	**118,5**
Od vred. papirjev	**40,5**	**47,7**	**198,4**	**229,2**
Od naložb v dolžn. vredn. papirje	38,2	46,1	196,0	218,5
Od ostalih naložb	**32,7**	**33,3**	**173,2**	**159,3**
od tega: - Državni sektor	0,9	0,3	3,0	1,6
- Banke	14,4	18,4	84,3	88,5
- Ostali sektorji	12,9	12,5	66,5	59,5

C. TRANSFERJI

V prvih petih mesecih leta 2012 je primanjkljaj tekočih transferjev znašal 60,5 mio EUR, v enakem obdobju leta 2011 pa je bil zabeležen presežek v višini 79,4 mio EUR.

Primanjkljaj tekočih transferjev je maja 2012 znašal 6,7 mio EUR, maja 2011 pa je bil zabeležen majhen presežek (0,3 mio EUR).

Med vsemi transferji (tekočimi in kapitalskimi) so najpomembnejši **transferji med slovenskim in EU proračunom** (vir MF):

"V mesecu maju je znašala realizacija prihodkov iz evropskega proračuna v državni proračun Republike Slovenije 53.417.237 EUR. Glavnino prihodkov predstavljajo prejeta sredstva iz Strukturnih skladov (44.956.666 EUR), prejetih pa je bilo tudi 7.294.875 EUR sredstev iz Kohezijskih skladov, 789.514 EUR prejetih sredstev za izvajanje centraliziranih in drugih programov EU, 324.317 EUR sredstev od drugih evropskih institucij, 52.701 EUR ostalih sredstev iz proračuna EU ter 1.149 EUR predpristopnih in popristopnih sredstev."

"V mesecu maju so odhodki iz proračuna RS dosegli 32.535.037 EUR. Skupni prihodki državnega proračuna iz evropskega proračuna so presegli celotne odhodke za 20.882.200 EUR."

"V prvih petih mesecih letošnjega leta je tako državni proračun RS v odnosu do proračuna EU realiziral neto proračunski presežek v višini 68.210.981 EUR. "

"Državni zbor je dne 11. maja 2012 potrdil rebalans proračuna za letošnje leto, ki znižuje skupne predvidene prihodke iz proračuna EU za 161,8 mio EUR. Manjši prihodki so predvideni na področju skupne kmetijske politike (1 mio EUR), iz strukturnih skladov (48,9 mio EUR), na področju kohezijske politike (116,7 mio EUR) ter na področju ostalih prejetih sredstev (4,1 mio EUR). Prihodki pa so predvideni na področju prejetih sredstev za izvajanje centraliziranih in drugih programov EU (8,8 mio EUR).

Skupni predvideni odhodki pa so zmanjšani za 62,8 mio EUR. Nižji obseg pravic porabe v rebalansu proračuna za leto 2012 glede na sprejeti proračun za leto 2012 izhaja iz nižjih predvidenih obveznosti iz naslova tradicionalnih lastnih sredstev, ki temeljijo na nižjih ocenah prihodkov iz naslova carin in nižjih obveznosti vplačil sredstev iz naslova bruto nacionalnega dohodka."

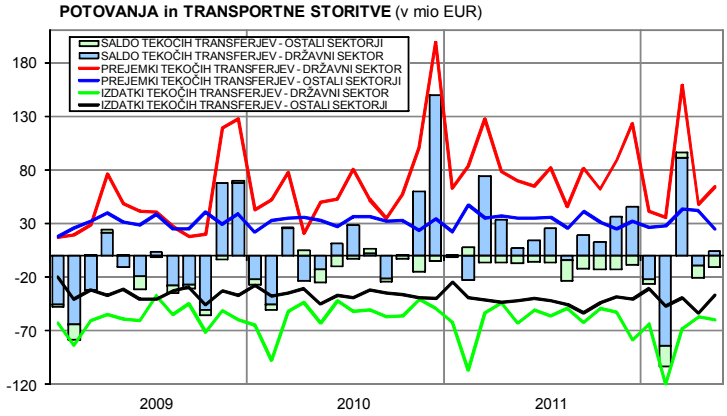

PRIHODKI IN ODHODKI DRŽAVNEGA PRORAČUNA IZ/V PRORAČUN EU (v 000 EUR) (Vir: MF)

Račun in naziv računa	januar-maj 2011	januar-maj 2012	april 2012	maj 2012
4 Odhodki pror. RS v pror. EU	**186.055**	**229.248**	**34.883**	**32.535**
4500 Plačila tradicionalnih lastnih sredstev	30.905	30.429	6.069	6.602
4501 Plačila iz naslova DDV	24.480	32.382	4.693	4.224
4502 Plačila iz naslova bruto nacionalnega dohodka	123.026	154.704	22.421	20.179
4503 Plačila iz naslova popravka v korist VB	6.563	10.334	1.498	1.348
4504 Plačila iz naslova popravka v korist Nizozemske in Švedske	1.080	1.398	203	182
7 Prihodki iz pror. EU v pror. RS	**338.513**	**297.459**	**49.196**	**53.417**
780 Predpristopna sredstva EU	6	1.688	1	1
781 Prejeta sredstva za izvajanje skupne kmetijske politike	127.133	102.154	0	0
782 Prejeta sredstva za strukturno politiko	189.632	122.967	16.581	44.955
783 Prejeta sredstva za kohezijsko politiko	17.914	57.011	32.337	7.295
784 Prejeta sredstva za izvajanje notranje politike	2.054	1.681	25	790
786 Ostala prejeta sredstva	1.350	8.079	184	53
787 Prejeta sredstva od drugih evropskih institucij	424	806	68	324
788 Prejeta vračila sredstev iz proračuna EU	0	3.072	0	0
Neto prihodki (prihodki-odhodki)	**152.458**	**68.211**	**14.312**	**20.882**

NETO PRITOKI KAPITALA PO INSTRUMENTIH FINANČNEGA RAČUNA (v mio EUR)	januar-maj 2011	januar-maj 2012	maj 2012
1. Neposredne naložbe	191,8	227,1	84,9
2. Naložbe v vrednostne papirje	2.518,5	-660,9	166,5
3. Finančni derivativi	-89,4	-0,5	0,0
4. Posojila	-931,1	-438,9	-245,8
Državni sektor	-108,1	-8,4	-2,5
Banke (brez BS)	-916,8	-534,9	-232,6
Ostali sektorji	93,8	104,5	-10,7
5. Komercialni krediti	-27,0	-288,7	-113,8
6. Gotovina in vloge	-1.606,8	887,5	-109,0
Banka Slovenije	-617,6	2.519,4	-115,2
Banke	-301,5	-951,5	94,5
Ostali sektorji	-687,7	-680,4	-88,3
od tega: gotovina	-165,8	-677,6	-77,4
7. Ostalo	56,1	40,2	26,3
8. Neto pritok kapitala brez mednarodnih denarnih rezerv (1+2+3+4+5+6+7)	112,1	-234,1	-190,8
9. Mednarodne denarne rezerve	22,5	36,9	-1,6
10. FINANČNI RAČUN (8+9)	134,6	-197,2	-192,3
11. KAPITALSKI RAČUN	-8,7	32,0	0,6
12. KAPITALSKI IN FINANČNI RAČUN (10+11)	125,9	-165,3	-191,7
Statistična napaka	-136,9	-20,7	81,0

NEPOSREDNE NALOŽBE IN NALOŽBE V VREDNOSTNE PAPIRJE (v mio EUR)	januar-maj 2011	januar-maj 2012	maj 2012
NEPOSREDNE NALOŽBE	191,8	227,1	84,9
Domače v tujini	-9,5	23,7	37,6
Lastniški kapital	-77,4	-120,3	-56,2
Reinvestirani dobički	74,1	94,9	19,6
Ostali kapital	-6,3	49,2	74,2
Tuje v Sloveniji	201,4	203,4	47,2
Lastniški kapital	73,9	126,3	66,8
Reinvestirani dobički	-31,1	-62,0	-66,8
Ostali kapital	158,6	139,1	47,2
NALOŽBE V VRED. PAPIRJE	2.518,5	-660,9	166,5
Domače v tujini	-439,6	152,6	22,2
Lastniški vrednostni papirji	-97,2	-37,2	-29,7
Dolžniški vrednostni papirji	-342,4	189,8	51,8
od tega: Banka Slovenije	107,3	-2,2	-33,0
Tuje v Sloveniji	2.958,1	-813,5	144,3
Lastniški vrednostni papirji	122,7	38,8	4,4
Dolžniški vrednostni papirji	2.835,3	-852,3	140,0
od tega: državni sektor	2.554,3	-907,0	-43,2

Delež v BDP* (%)	2006	2007	2008	2009	2010	2011	Q1 2012
TEKOČI RAČUN	-2,5	-4,8	-6,2	-0,7	-0,6	0,0	0,0
PRITOKI KAPITALA (brez MDR)	-0,2	5,3	7,0	0,0	1,3	-1,2	-0,3

*Podatek BDP: SURS.

KAPITALSKI IN FINANČNI RAČUN

V obdobju od januarja do maja 2012 je bil zabeležen **neto odtok kapitala** brez mednarodnih denarnih rezerv in statistične napake v višini 234,1 mio EUR, v istem obdobju leta 2011 pa je bil zabeležen neto pritok v višini 112,1 mio EUR.

V prvih petih mesecih 2012 so bili največji **neto odtoki** doseženi pri postavkah gotovina in vloge poslovnih bank (951,5 mio EUR), gotovina in vloge ostalih sektorjev (680,4 mio EUR), naložbe v vrednostne papirje (660,9 mio EUR) in posojila poslovnih bank (534,9 mio EUR). Največji **neto pritok** je bil zabeležen pri gotovini in vlogah Banke Slovenije (2.519,4 mio EUR). V istem obdobju leta 2011 so bili največji neto odtoki pri posojilih poslovnih bank (916,8 mio EUR) ter pri gotovini in vlogah Banke Slovenije (617,6 mio EUR) in ostalih sektorjev (687,7 mio EUR). Največji neto pritok je bil zabeležen pri naložbah v vrednostne papirje (2.518,5 mio EUR).

Maja 2012 je bil zabeležen **neto odtok kapitala** (brez mednarodnih denarnih rezerv in statistične napake) v višini 190,8 mio EUR. Največji **neto odtok** se je nanašal na posojila bank (232,6 mio EUR), največji **neto pritok** pa na naložbe v vrednostne papirje (166,5 mio EUR). Zabeleženo je bilo še 81,0 mio EUR neidentificiranega neto pritoka v statistični napaki.

Pri **neposrednih naložbah** so bili v obdobju januar–maj 2012 zabeleženi neto prilivi v višini 227,1 mio EUR. Na strani domačih investitorjev v tujini je bilo zabeleženo 120,3 mio EUR neto povečanja lastniškega kapitala, 94,9 mio EUR ocenjenih negativnih reinvestiranih dobičkov ter 49,2 mio EUR neto zmanjšanja dolžniškega financiranja povezanih družb v tujini s strani domačih vlagateljev. Tuji vlagatelji so v Sloveniji neto povečali lastniški kapital za 126,3 mio EUR, zaradi ocene reinvestiranih dobičkov pa so ga zmanjšali za 62,0 mio EUR. Pri ostalem kapitalu je bilo zabeleženo neto povečanje financiranja s strani tujih lastnikov v višini 139,1 mio EUR. Maja 2012 so se domače neposredne naložbe v tujini neto zmanjšale za 37,6 mio EUR, neposredne naložbe tujcev v Sloveniji pa povečale za 47,2 mio EUR.

V prvih petih mesecih 2012 je postavka **naložbe v vrednostne papirje** beležila 660,9 mio EUR neto odtoka. **Domače naložbe v tuje lastniške** VP so se neto povečale za 37,2 mio EUR, v **dolžniške** pa so se zmanjšale za 189,8 mio EUR. **Tuje naložbe v domače lastniške** VP so se neto povečale za 38,8 mio EUR, **v domače dolžniške** pa zmanjšale za 852,3 mio EUR. Maja 2012 so se domače naložbe v tuje VP neto zmanjšale za 22,2 mio EUR, tuje naložbe v domače VP so se v istem obdobju neto povečale za 144,3 mio EUR.

PRITOK KAPITALA IN SALDO TEKOČEGA RAČUNA v mio EUR

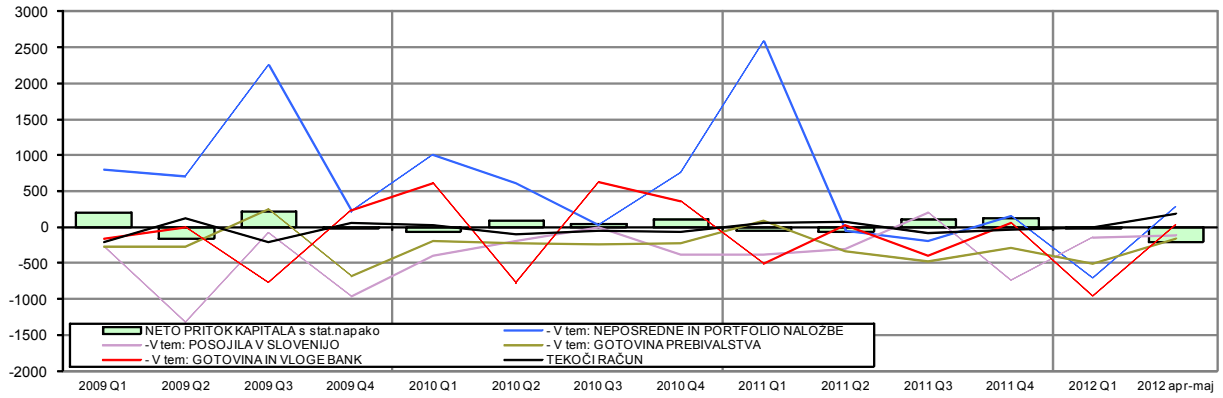

Na **posojilih** med kapitalsko **nepovezanimi** rezidenti in nerezidenti je bilo v obdobju od januarja do maja 2012 zabeleženo 438,9 mio EUR neto odtoka kapitala, v enakem obdobju leta 2011 pa 931,1 mio EUR. Maja 2012 je bilo zabeleženo za 245,8 mio EUR neto odtoka. Posojila med kapitalsko **povezanimi** rezidenti in nerezidenti so del postavke neposredne naložbe (ostali kapital) in poleg pogodbenih posojil obsegajo tudi kratkoročne komercialne kredite. V prvih petih mesecih 2012 je bil prikazan neto priliv v višini 188,3 mio EUR, v istem obdobju predhodnega leta pa v višini 152,3 mio EUR. Maja 2012 je bil zabeležen neto priliv v višini 121,5 mio EUR.

Pregled **neto pozicije vseh posojil** (ne glede na kapitalsko povezanost) je v obdobju januar-maj 2012 izkazoval neto odtok v znesku 250,6 mio EUR (leta 2011 pa neto odtok v višini 778,8 mio EUR). Maja 2012 je bil iz naslova vseh posojil zabeležen neto odtok v višini 124,3 mio EUR.

V obdobju januar-maj 2012 so se terjatve **kratkoročnih komercialnih kreditov (transakcije)** *med povezanimi in nepovezanimi družbami skupaj* po podatkih iz **neposrednih poročil** *vključno z* ***oceno*** *manjkajočih podatkov (zaokroževanje na populacijo),* povečale za 313,6 mio EUR več kot obveznosti, od tega največ do držav EU (210,7 mio EUR). Sledijo druge evropske države (57,4 mio EUR), države EFTE (29,6 mio EUR) in ostale države (25,9 mio EUR). Do ZDA (9,9 mio EUR) pa so se obveznosti povečale boj kot terjatve.

Maja 2012 so do tujine zabeležene neto terjatve (transakcije) v višini 123,5 mio EUR. Terjatve v primerjavi z obveznostmi so se najbolj povečale do držav EFTE (za 80,6 mio EUR, od tega do Švice za 72,5 mio EUR). Sledijo druge evropske države z 29,1 mio EUR neto terjatev (največ do Hrvaške 20,3 mio EUR) in ZDA z 17,4 mio EUR. Obveznosti v primerjavi s terjatvami so se povečale do držav EU in sicer za 19,3 mio EUR. Neto obveznosti so izkazane do večine držav, največ do Nemčije (40,3 mio EUR), Luksemburga (11,6 mio EUR), Poljske (9,4 mio EUR) in Danske (9,0 mio EUR). Najvišje neto terjatve pa so izkazane do Avstrije (35,6 mio EUR) in Italije (15,0 mio EUR).

NETO NALOŽBE V VREDNOSTNE PAPIRJE v mio EUR

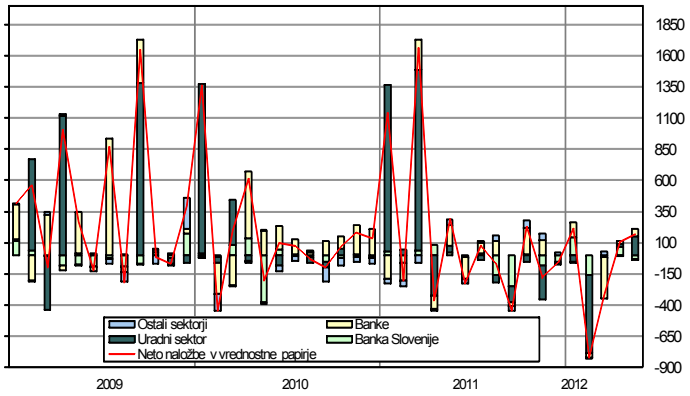

POSOJILA v mio EUR	januar-maj 2011	januar-maj 2012	maj 2012
A. MED NEPOVEZANIMI DRUŽBAMI			
A1. Terjatve	-103,7	-178,1	-29,6
Državni sektor	-126,4	-432,8	-48,3
Banke	32,6	125,1	10,1
Ostali sektorji	-9,9	129,6	8,6
A2. Obveznosti	-827,5	-260,7	-216,2
Državni sektor	18,3	424,4	45,7
Banke	-949,4	-660,1	-242,7
Ostali sektorji	103,7	-25,1	-19,3
A3. Neto (A1.+A2.)	-931,1	-438,9	-245,8
B. MED POVEZANIMI DRUŽBAMI - ostali kapital neposrednih naložb			
B1. Terjatve	-52,7	82,4	72,6
B2. Obveznosti	205,0	105,8	48,9
B3. Neto (B1.+B2.)	152,3	188,3	121,5
C. NETO POSOJILA (A3. +B3.)	-778,8	-250,6	-124,3

TRANSAKCIJE KRATKOROČNIH KOMERCIALNIH KREDITOV - NETO TERJATVE (v mio EUR)

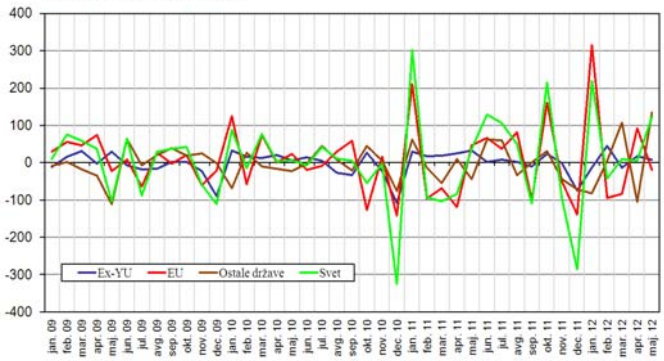

KRATKOROČNI KOMERCIALNI KREDITI (IZ NEPOSREDNEGA POROČANJA SKV; v mio EUR)	Neto stanja (terjatve minus obveznosti)															
	februar 12				marec 12				april 12				maj 12			
	NN v Slo	Slo NN v tujini	ostali nerez.	skupaj	NN v Slo	Slo NN v tujini	ostali nerez.	skupaj	NN v Slo	Slo NN v tujini	ostali nerez.	skupaj	NN v Slo	Slo NN v tujini	ostali nerez.	skupaj
SKUPAJ	**-213**	**830**	**223**	**840**	**-244**	**796**	**302**	**854**	**-228**	**797**	**285**	**854**	**-193**	**756**	**418**	**981**
od tega:																
EU	**-181**	**189**	**-357**	**-349**	**-214**	**182**	**-394**	**-426**	**-194**	**179**	**-314**	**-329**	**-159**	**175**	**-323**	**-307**
Avstrija	-80	5	-148	-223	-88	6	-156	-237	-85	9	-154	-231	-62	8	-129	-183
Belgija	-3	2	-18	-19	-4	2	-14	-15	-2	2	-12	-11	-3	2	-5	-6
Francija	9	10	7	27	8	11	-11	8	21	11	-8	24	20	10	-10	19
Italija	-77	14	-161	-224	-76	15	-223	-284	-91	15	-192	-268	-84	14	-178	-247
Nemčija	-12	40	-88	-61	-24	37	-118	-106	-11	38	-105	-78	-7	37	-146	-116
Nizozemska	2	1	-22	-18	3	1	-17	-13	3	1	-19	-15	3	7	-16	-6
Poljska	0	24	36	60	0	19	43	62	0	15	52	67	0	8	48	56
ex-YU	**-22**	**392**	**543**	**913**	**-19**	**368**	**549**	**898**	**-23**	**370**	**561**	**908**	**-24**	**340**	**574**	**890**
Hrvaška	-21	208	215	401	-18	185	210	377	-21	184	222	386	-22	173	243	394
BIH	0	38	110	147	0	41	116	156	0	40	117	156	0	40	121	160
Makedonija	0	26	32	57	-1	25	33	57	-1	25	33	57	-1	22	32	53
Srbija	0	109	157	266	0	106	160	266	-1	110	158	266	-1	94	148	241
Črna gora	0	11	30	41	0	11	30	41	0	12	31	42	0	12	31	42
Ruska federacija	**0**	**208**	**93**	**301**	**0**	**191**	**107**	**297**	**0**	**197**	**93**	**290**	**0**	**190**	**93**	**284**
ZDA	**-8**	**23**	**0**	**15**	**-6**	**24**	**36**	**54**	**-8**	**24**	**6**	**23**	**-7**	**25**	**29**	**47**

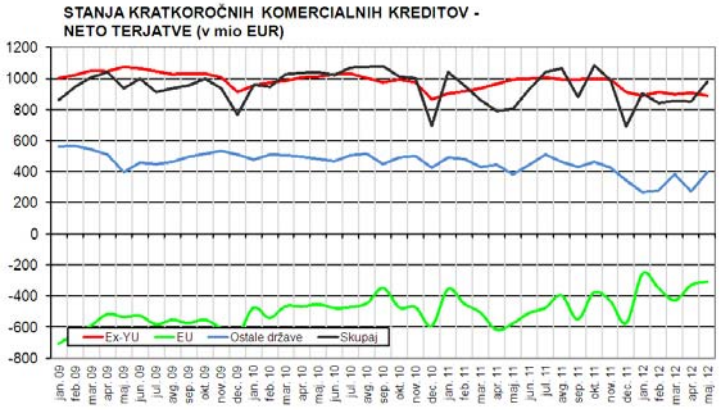

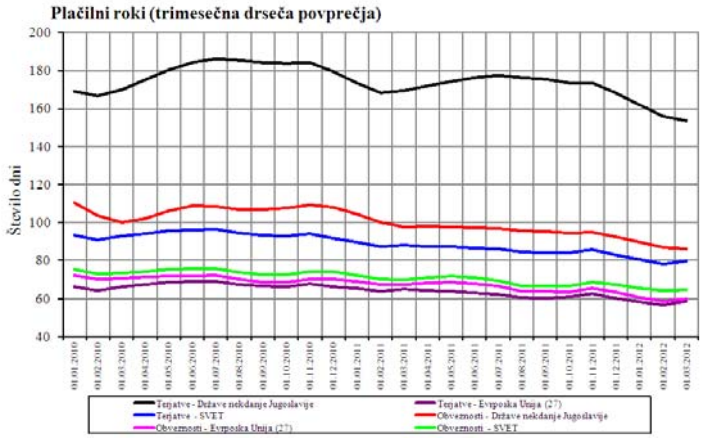

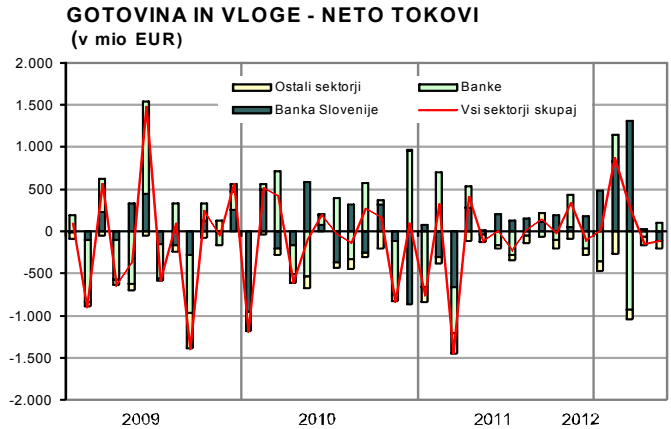

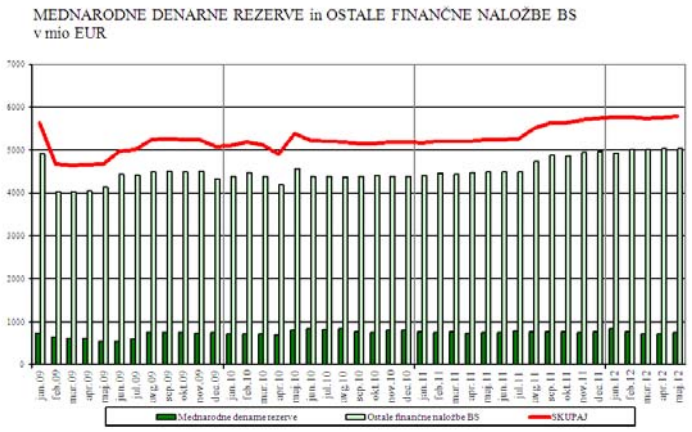

Stanje terjatev iz **komercialnih kreditov** do nerezidentov je po podatkih iz neposrednih poročil, vključno z oceno za manjkajoče podatke, konec maja 2012 znašalo 5.395,0 mio EUR, kar je za 1,1 % manj kot v predhodnem mesecu, ***stanje obveznosti*** pa je doseglo 4.413,8 mio EUR, kar je za 4,1% manj kot v predhodnem mesecu. 52,0% vsega stanja terjatev konec maja 2012 je odpadlo na države EU (Nemčija 12,4%, Italija 10,1%, Avstrija 4,7%), 34,7% na druge evropske države (Hrvaška 12,1%, Srbija 6,8%), 4,7% na države EFTE in 2,4% na ZDA. Tudi največ obveznosti je bilo konec maja 2012 odprtih do držav EU (70,4%, od tega 17,7% do Nemčije, 17,9% do Italije, 9,9% do Avstrije). 13,9% je bilo obveznosti do drugih evropskih držav, 9,5% do držav EFTE ter 1,9% do ZDA.

Konec maja 2012 je bilo po podatkih iz neposrednih poročil, *vključno z oceno manjkajočih podatkov (zaokroževanje na populacijo)* izkazanih za 981,2 mio EUR neto terjatev iz naslova **kratkoročnega trgovinskega kreditiranja** Slovenije do tujine, kar je za 14,9% več kot v predhodnem mesecu in za 21,9 % več kot konec maja 2011.

Stanje neto terjatev do skupine drugih evropskih držav je znašalo 1.257,8 mio EUR, od tega je bilo do držav bivše Jugoslavije odprtih za 890,1 mio EUR več terjatev kot obveznosti, in sicer do Hrvaške 393,7 mio EUR, Srbije 241,2 mio EUR, BIH 160,3 mio EUR. Tudi do ZDA je odprtih za 47,3 mio EUR več terjatev kot obveznosti. Neto obveznosti so izkazane v vrednosti 306,8 mio EUR do držav EU in sicer do Avstrije (182,7 mio EUR), Italije (247,3 mio EUR), Nemčije (115,9 mio EUR), medtem ko je bilo do Romunije (104,4 mio EUR), Poljske (55,5 mio EUR), Danske (31,2 mio EUR) zabeleženih več terjatev kot obveznosti. Sledijo države EFTE s 166,7 mio EUR neto obveznosti, največ do Švice (158,9 mio EUR) in Norveške (7,9 mio EUR).

Plačilni roki (trimesečna drseča povprečja) na terjatvah so marca 2012 znašali v povprečju 79,6 dni, kar predstavlja podaljšanje v primerjavi s februarjem 2012 (za 1,3 dni), skrajšanje v primerjavi z marcem 2011 (za 8,4 dni) ter skrajšanje v primerjavi s celoletnim povprečjem za leto 2011 (za 6,6 dni). Na obveznostih so plačilni roki (trimesečna drseča povprečja) znašali marca 2012 v povprečju 64,7 dni in so bili v primerjavi s februarjem 2012 daljši za 0,5 dni, v primerjavi z marcem 2011 krajši za 5,3 dni ter v primerjavi s celoletnim povprečjem leta 2011 krajši za 4,6 dni. Tako na terjatvah kot na obveznostih so bili marca 2012 plačilni roki do držav EU (najpomembnejši trgovinski partner Slovenije) krajši od svetovnega povprečja, do držav bivše Jugoslavije (drugi najpomembnejši trgovinski partner Slovenije) pa daljši od svetovnega povprečja.

V obdobju januar-maj leta 2012 je postavka **gotovina in vloge** neto izkazala za 887,5 mio EUR pritoka. Z januarjem 2007 so vključeni podatki o poziciji BS do Evrosistema (transakcije na računu 188000 oz. 188001, ki prikazuje neto rezultat med prilivi in odlivi zaradi negotovinskega plačevanja v evrih preko sistema TARGET in STEP2). Od januarja 2007 naprej je v tej postavki metodološki prelom, saj so v postavko gotovina in vloge iz mednarodnih denarnih rezerv preneseni podatki Banke Slovenije o terjatvah do držav članic EMU in o terjatvah v evrih do ostalih držav. V letu 2007 je bil uveden tudi sistem ocenjevanja gotovinskih transakcij z nerezidenti iz naslova potovanj in dohodkov od dela, ki so kot protipostavka transakcijam tekočega računa vključeni v postavko gotovina in vloge prebivalstva. Maja 2012 je bilo v postavki gotovina in vloge zabeleženo 109,0 mio EUR neto odtoka kapitala.

Mednarodne denarne rezerve (MDR) Slovenije so se na podlagi transakcij v maju 2012 povečale za 1,6 mio EUR, v enakem mesecu leta 2011 pa zmanjšale za 0,6 mio EUR. V obdobju januar–maj 2012 so se mednarodne denarne rezerve iz naslova transakcij zmanjšale za 36,9 mio EUR. Konec maja 2012 je stanje mednarodnih denarnih rezerv znašalo 747,6 mio EUR.

PLAČILNA BILANCA SLOVENIJE PO DRŽAVAH (četrtletno)

TEKOČI RAČUN

SALDO tekočega računa in podbilanc (v mio EUR)	Tekoči račun		Blago		Storitve		Dohodki		Tekoči transferi	
	JANUAR - MAREC									
	2011	2012	2011	2012	2011	2012	2011	2012	2011	2012
Svet	**55,5**	**-76,7**	**-227,2**	**-237,1**	**316,0**	**379,5**	**-85,2**	**-202,2**	**51,9**	**-16,9**
EU 27	**-141,3**	**-229,7**	**-372,6**	**-345,9**	**229,7**	**266,1**	**-86,7**	**-169,4**	**88,4**	**19,5**
Avstrija	-228,2	-200,7	-237,8	-184,9	54,0	42,4	-29,2	-39,8	-15,2	-18,4
Italija	-173,0	-200,3	-327,1	-380,8	148,0	178,5	10,0	7,5	-3,9	-5,5
Francija	154,3	44,0	159,8	56,2	-5,2	-4,5	1,3	-6,7	-1,6	-1,0
Nemčija	60,4	185,5	34,7	162,3	24,5	31,2	-21,1	-24,4	22,2	16,5
Velika Britanija	-26,8	56,3	30,1	57,6	-12,6	-6,8	-47,9	-6,9	3,6	12,4
Druge evropske države z EFTO	**419,7**	**390,6**	**357,0**	**364,4**	**90,1**	**90,7**	**15,1**	**-25,9**	**-42,6**	**-38,7**
Bosna in Hercegovina	19,3	34,2	32,5	48,8	-1,8	-0,4	3,6	-0,5	-15,1	-13,7
Hrvaška	112,5	135,8	93,0	114,9	39,2	45,1	-3,2	-7,5	-16,6	-16,8
Črna Gora	11,6	15,0	7,8	12,3	1,6	2,0	2,8	1,1	-0,7	-0,4
Srbija	76,6	77,8	62,1	73,2	10,6	10,8	10,0	1,0	-6,1	-7,2
Makedonija	20,7	23,6	25,0	28,2	-0,5	-0,6	-3,1	-3,7	-0,6	-0,3
Rusija	91,5	-3,5	91,9	9,6	-2,9	-9,5	2,9	-3,8	-0,4	0,2
Švica	44,6	30,1	9,6	10,8	40,4	36,4	-4,6	-16,6	-0,8	-0,5
ZDA	**-54,1**	**-65,1**	**-50,7**	**-55,5**	**-17,1**	**-8,8**	**6,0**	**2,6**	**7,8**	**-3,4**
Ostale države in nerazporejeno	**-168,8**	**-172,5**	**-160,9**	**-200,1**	**13,3**	**31,5**	**-19,6**	**-9,5**	**-1,7**	**5,7**

Slovenija je v prvem četrtletju leta 2012 beležila primanjkljaj tekočega računa plačilne bilance v višini 76,7 mio EUR, v enakem obdobju lani pa je bil zabeležen presežek, znašal je 55,5 mio EUR.

Na regionalni ravni ima Slovenija z državami EU primanjkljaj tekočega računa, ki se je v prvem kvartalu leta 2012 povzpel na 229,7 mio EUR, kar je za 88,4 mio EUR več kot v enakem obdobju lani. Nasprotno pa z drugimi evropskimi državami, vključno z EFTO, beležimo presežek tekočega računa, ki je v letošnjem prvem kvartalu znašal 390,6 mio EUR, kar je za 29,1 mio EUR manj v primerjavi z enakim obdobjem lani. Enako kot lani pa je bil letos zabeležen primanjkljaj z ZDA (povečanje za 11 mio EUR na 65,1 mio EUR). Največji primanjkljaj tekočega računa v prvem četrtletju 2012 je Slovenija imela z Avstrijo (200,7 mio EUR), Italijo (200,3 mio EUR) in Kitajsko (97,6 mio EUR). Največji presežek je bil zabeležen z Nemčijo (185,5 mio EUR), Hrvaško (135,8 mio EUR) in Srbijo (77,8 mio EUR).

BLAGO

Največji vpliv na saldo tekočega računa ima običajno trgovinska bilanca, zato se v prvem četrtletju leta 2012 največji primanjkljaj trgovinske bilance beleži z Italijo (380,8 mio EUR, kar je za 16 % več kot v enakem obdobju 2011), Avstrijo (184,9 mio EUR, kar je za 22 % manj kot lani) in Kitajsko (98,1 mio EUR oziroma približno enako kot lani), največji presežek pa z Nemčijo (162,3 mio EUR, kar je za 127,6 mio EUR več kot lani), Hrvaško (114,9 mio EUR in je večji za 23 %) in Srbijo (73,2 mio EUR in je nekoliko višji kot lani). Do držav EU je Slovenija zabeležila za 7 % nižji primanjkljaj trgovinske bilance, do drugih evropskih držav z EFTO pa za 2 % višji presežek kot v letu 2011.

STORITVE

Največji presežek v storitveni bilanci je Slovenija v prvem četrtletju leta 2012 zabeležila z Italijo (178,5 mio EUR) in Hrvaško (45,1 mio EUR), največji primanjkljaj pa z Irsko (18,8 mio EUR). V države EU je Slovenija izvozila za 266,1 mio EUR več storitev kot jih je uvozila, kar predstavlja skoraj tri četrtine celotnega presežka storitvene bilance Slovenije v letu 2012. Pozitiven saldo storitvene bilance je zabeležen tudi z drugimi evropskimi državami z EFTO.

Slika: Izvoz in uvoz storitev po državah (v mio EUR)

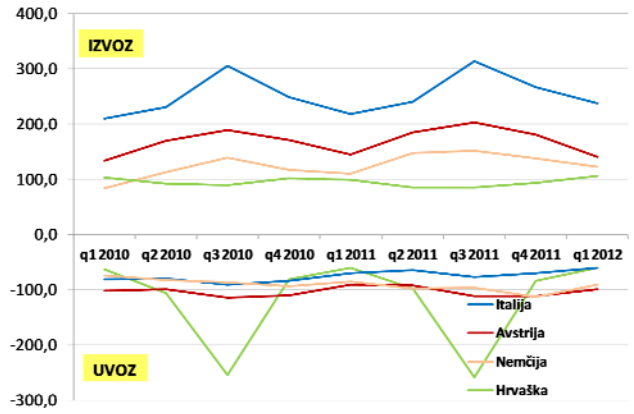

Najpomembnejše države, v katere je Slovenija v prvem četrtletju leta 2012 izvozila storitve, so Italija, Avstrija, Nemčija in Hrvaška. Izvoz v Italijo je predstavljal 22 % celotnega izvoza storitev oz. 238,3 mio EUR in je beležil povečanje za 9 % v primerjavi z enakim obdobjem lani. V Avstrijo je Slovenija izvozila 13 % vseh storitev oz. 140,8 mio EUR, v Nemčijo 11 %, na Hrvaško pa 10 %. Izvoz v Nemčijo se je v primerjavi z lanskim letom povečal za 12 %, izvoz v Avstrijo se je malenkostno zmanjšal, na Hrvaško pa je Slovenija izvozila približno enako.

Najpomembnejše države, iz katerih je Slovenija v prvem četrtletju leta 2012 uvozila storitve, so enake kot pri izvozu. Na prvem mestu je Avstrija, od koder je Slovenija uvozila za 98,4 mio EUR storitev, kar je predstavljalo 14 % celotnega uvoza storitev. Uvoz iz Nemčije (91,3 mio EUR) je predstavljal 13 % celotnega uvoza storitev, iz Hrvaške 8 %, iz Italije pa prav tako 8 % oz. 59,9 mio EUR. V primerjavi z letom 2011 se je uvoz iz Avstrije in Nemčije v letu 2012 povečal, iz Italije zmanjšal, iz Hrvaške pa ostal približno enak.

DOHODKI

V prvem četrtletju leta 2012 je Slovenija beležila negativen saldo dohodkov, največ do držav EU, in sicer 169,4 mio EUR, kar je za 82,7 mio EUR več kot v enakem obdobju lani. Največji primanjkljaj je bil zabeležen z Luksemburgom (46,2 mio EUR) in Avstrijo (39,8 mio EUR).

Največji ***prejemki od dela*** so v letu 2012 zabeleženi z Avstrijo (35,7 mio EUR), sledita Italija (12,8 mio EUR) in Hrvaška (5,8 mio EUR). Takšno razmerje velja tudi za predhodno leto. Največji ***izdatki od dela*** so v letu 2012 zabeleženi z državami jugovzhodnega Balkana, in sicer s Hrvaško 5,4 mio EUR in s Srbijo 3,3 mio EUR, kar je približno enako kot v lanskem letu.

Največji ***prejemki od kapitala*** v letu 2012 so bili zabeleženi s Francijo (12,4 mio EUR), Nemčijo (9,3 mio EUR) in Italijo (8,4 mio EUR), pri vseh treh pa gre pretežno za dohodke od vrednostnih papirjev. Največje ***izdatke od kapitala*** so v letu 2012 rezidenti Slovenije imeli z Avstrijo (83,5 mio EUR, največ od neposrednih naložb in ostalih naložb), z Luksemburgom (49,1 mio EUR, največ od vrednostnih papirjev) in z Nemčijo (33,5 mio EUR, od neposrednih naložb in ostalih naložb), pri vseh treh je prišlo do povečanja v primerjavi z enakim obdobjem lani. Podatki dohodkov od kapitala za leto 2012 so za reinvestirane dobičke začasni in so ocenjeni na podlagi preteklih obdobij.

TEKOČI TRANSFERJI

V prvem četrtletju leta 2012 je Slovenija do držav EU imela presežek v bilanci tekočih transferov v višini 19,5 mio EUR, medtem ko je do drugih evropskih držav z EFTO zabeležen primanjkljaj 38,7 mio EUR. Največji primanjkljaj v odnosu do posamezne države je Slovenija imela z Avstrijo (18,4 mio EUR oz. za 3,2 mio EUR več kot v predhodnem letu) in Hrvaško (16,8 mio EUR, kar je približno enako kot lani). Največji presežek je bil zabeležen z Nemčijo (16,5 mio EUR, kar je za 5,7 mio EUR manj kot v lanskem obdobju).

Prejemki tekočih transferjev so bili v proučevanem obdobju največji iz Nemčije (37,6 mio EUR), sledita Velika Britanija (23,3 mio EUR) in Bolgarija (14,3 mio EUR). Največ ***izdatkov*** tekočih transferjev je Slovenija zabeležila z Avstrijo (32,4 mio EUR oz. približno toliko kot v enakem obdobju lani), sledita pa Hrvaška (23,8 mio EUR, enako kot lani) in Nemčija (21,1 mio EUR). Med vsemi transferji so najpomembnejši transferji med Slovenijo in EU proračunom. Prihodki iz EU proračuna so v letu 2012 znašali 194,8 mio EUR, kar je za 13 % manj kot v primerljivem obdobju lani. Odhodki v EU proračun pa so v letu 2012 znašali 161,8 mio EUR, kar je za 16 % več kot v predhodnem letu.

KAPITALSKI IN FINANČNI RAČUN

Finančni račun plačilne bilance (v mio EUR)	NEPOSREDNE NALOŽBE				NALOŽBE V VREDNOSTNE PAPIRJE				OSTALE NALOŽBE			
	Domače v tujini		Tuje v Sloveniji		Terjatve		Obveznosti		Terjatve		Obveznosti	
	JANUAR - MAREC											
	2011	2012	2011	2012	2011	2012	2011	2012	2011	2012	2011	2012
Svet	**-14,6**	**2,3**	**5,6**	**209,7**	**-530,0**	**58,3**	**3.122,1**	**-994,7**	**-1.524,6**	**-1.451,9**	**-932,4**	**2.299,7**
EU 27	**52,0**	**-21,0**	**-8,0**	**188,0**	**-444,4**	**-18,7**	**2.777,1**	**-429,8**	**-1.411,0**	**-1.466,5**	**-985,7**	**2.072,6**
Avstrija	4,0	11,0	145,0	95,7	-31,2	-21,9	-5,7	-69,0	-255,6	-150,8	-48,0	-748,4
Italija	-2,4	0,2	10,8	7,4	108,2	59,9	0,0	0,9	-66,8	-68,4	204,3	1,7
Francija	2,2	-2,6	-49,7	26,8	-32,5	-91,5	-22,1	-2,3	0,4	-119,2	-7,1	36,9
Nemčija	16,3	12,9	-23,5	-2,4	-194,0	-24,3	1.429,4	33,2	-224,9	-269,0	-275,3	-95,2
Velika Britanija	-2,0	1,0	-3,1	-17,1	-76,1	6,6	1.464,2	3,8	-33,3	-29,5	-6,5	-131,7
Irska	0,1	-0,1	-0,6	-0,8	-32,3	35,3	0,2	-0,3	-12,0	-4,9	-272,1	-3,0
Grčija	-1,1	0,0	0,2	0,1	40,6	28,3	0,0	0,0	-106,2	-185,6	4,7	-2,7
Druge evr. države z EFTO	**-64,4**	**33,5**	**12,7**	**19,1**	**3,3**	**-3,8**	**16,8**	**6,3**	**-88,0**	**43,9**	**77,1**	**216,2**
Bosna in Hercegovina	33,3	25,1	0,3	-0,9	1,1	0,5	1,6	-3,7	-30,9	17,5	-12,7	2,9
Hrvaška	-10,9	22,4	0,5	-6,2	1,2	-6,1	12,6	5,3	-28,8	-15,0	38,3	-11,2
Črna Gora	-14,0	0,2	-0,1	0,0	0,9	-0,2	1,6	-0,6	1,9	0,7	-11,7	-14,6
Srbija	-57,6	-7,5	1,4	3,5	2,0	-0,4	0,0	5,1	48,1	28,1	-21,4	-25,6
Makedonija	6,9	8,5	-0,4	0,0	0,8	0,8	0,0	0,0	7,5	-1,0	16,7	8,2
Rusija	-14,8	-4,4	0,7	9,0	-1,1	6,3	0,0	0,0	9,1	-2,7	10,3	288,1
Švica	0,4	-1,0	11,1	15,4	0,8	3,8	0,0	0,3	-76,4	8,6	60,0	-32,5
ZDA	**-2,4**	**-0,8**	**-0,3**	**1,3**	**-24,3**	**72,4**	**0,3**	**2,8**	**-1,3**	**10,4**	**-3,1**	**-3,2**
Ostale države in nerazporejeno	**0,1**	**-9,4**	**1,1**	**1,3**	**-64,7**	**8,3**	**327,9**	**-574,1**	**-24,4**	**-39,7**	**-20,7**	**14,1**

NEPOSREDNE NALOŽBE

V prvem četrtletju leta 2012 so se slovenske ***neposredne naložbe v tujini*** najbolj povečale (neto) do skupine držav EU 27 (za 21,0 mio EUR), v enakem obdobju lani pa zmanjšale za 52 mio EUR. Do skupine drugih evropskih držav z EFTO so se neposredne naložbe zmanjšale za 33,5 mio EUR, lani pa ravno nasprotno, povečale za 64,4 mio EUR. Največje neposredne naložbe v letu 2012 so bile usmerjene v Ciper (27,9 mio EUR) ter Nizozemsko (15,2 mio EUR), predvsem v obliki neto odliva dolžniškega kapitala med povezanimi podjetji. Pri opazovanju tokov lastniškega kapitala je v letu 2012 največji neto odliv usmerjen v Srbijo (23,9 mio EUR), največje zmanjšanje pa beležijo naložbe lastniškega kapitala v Bosni in Hercegovini (17,1 mio EUR). Največje neto zmanjšanje celotnih neposrednih naložb je zabeleženo z Bosno in Hercegovino (25,1 mio EUR).

Največ ***tujih neposrednih naložb*** pride v Slovenijo iz skupine držav EU 27, v prvem četrtletju leta 2012 so se te naložbe neto povečale za 188,0 mio EUR, kar je precejšnje izboljšanje v primerjavi z enakim obdobjem lani, ko je bilo zabeleženo neto zmanjšanje v višini 8 mio EUR. Tako kot lani je tudi letos največji neto priliv prišel iz Avstrije (95,7 mio EUR), večinoma v obliki dolžniškega kapitala med povezanimi podjetji. Največji neto priliv lastniškega kapitala letos je zabeležen iz Švice (34,2 mio EUR). Najbolj so se zmanjšale neposredne naložbe iz Velike Britanije (17,1 mio EUR), predvsem zaradi neto odliva dolžniškega kapitala med povezanimi podjetji.

NALOŽBE V VREDNOSTNE PAPIRJE

V prvem četrtletju leta 2012 so se ***terjatve*** iz naslova naložb v vrednostne papirje najbolj povečale do skupine držav EU 27 (za 18,7 mio EUR), kar je precej manj kot v lanskem letu (444,4 mio EUR). Največje neto nakupe tujih vrednostnih papirjev v letu 2012 so slovenski rezidenti opravili s Francijo (91,5 mio EUR) in Nizozemsko (37,1 mio EUR), največje zmanjšanje terjatev pa je bilo zabeleženo do ZDA (72,4 mio EUR) in Belgije (68,1 mio EUR). Pri vseh teh transakcijah gre predvsem za dolžniške vrednostne papirje. Terjatve lastniških vrednostnih papirjev so se letos najbolj neto povečale do Luksemburga (19,1 mio EUR), najbolj zmanjšale pa do Nemčije (13,4 mio EUR).

V prvem četrtletju leta 2012 so tudi na strani ***obveznosti*** najpomembnejše države iz skupine EU 27, do katerih so se obveznosti zmanjšale za 429,8 mio EUR, v enakem obdobju lani pa je bilo zabeleženo precejšnje povečanje (2.777,1 mio EUR). Največji neto nakupi naših vrednostnih papirjev v lanskem letu so bili izvedeni s strani Velike Britanije in Nemčije, gre pa za obveznice sektorja države, izdane v Sloveniji. Največje zmanjšanje obveznosti v letu 2012 je bilo zabeleženo do Belgije (257,5 mio EUR) in Luksemburga (142,5 mio EUR), izvira pa iz naslova obveznic državnega sektorja.

OSTALE NALOŽBE

Terjatve ostalih naložb (sem spadajo komercialni krediti, posojila, gotovina in vloge ter ostalo) so se v prvem četrtletju leta 2012 do držav EU 27 povečale za 1.466,5 mio EUR, kar je približno toliko kot v enakem obdobju lani. V letu 2012 so se terjatve najbolj povečale do *Nemčije* (269,0 mio EUR,

predvsem v obliki gotovine in vlog bančnega sektorja) in *Grčije* (185,5 mio EUR - posojilo, ki ga je EFSF kot pomoč odobril Grčiji in se beleži kot terjatev Slovenije do Grčije). Največje zmanjšanje terjatev ostalih naložb pa so slovenski rezidenti zabeležili do *Srbije* (28,1 mio EUR) ter *Bosne in Hercegovine* (17,5 mio EUR), razlog je predvsem v zmanjšanju terjatev iz naslova gotovine in vlog. Do skupine drugih evropskih držav z EFTO so se terjatve v letu 2012 zmanjšale za 43,9 mio EUR.

V letu 2012 so se v večjem obsegu kot terjatve spremenile tudi ***obveznosti*** ostalih naložb, do držav EU 27 so se povečale za 2.072,6 mio EUR, lani pa zmanjšale za 985,7 mio EUR. V letu 2012 veliko povečanje obveznosti izvira iz naslova kratkoročnih vlog *Banke Slovenije* (sprememba target pozicije pri ECB v višini 2.632,6 mio EUR). Do *Luksemburga* so se obveznosti povečale za 258,7 mio EUR (predvsem iz naslova posojil, ki jih je EFSF odobril Portugalski in Grčiji ter se beležijo kot obveznost Slovenije do Luksemburga), najbolj pa so se obveznosti zmanjšale do *Avstrije* (748,4 mio EUR, predvsem iz naslova posojil in vlog bančnega sektorja) in *Velike Britanije* (131,7 mio EUR, predvsem posojila bank). Do skupine drugih evropskih držav z EFTO so se obveznosti v letu 2012 povečale za 216,2 mio EUR, znotraj te skupine pa najbolj do Rusije (288,1 mio EUR, predvsem v povezavi s posojili bančnemu sektorju).

Pomemben delež ostalih naložb predstavljajo ***posojila***. V prvem četrtletju leta 2012 so se terjatve iz naslova posojil najbolj povečale do *Grčije* (184,9 mio EUR, zaradi posojila EFSF Grčiji, ki se beleži kot terjatev Slovenije), *Portugalske* (13,7 mio EUR, tudi posojilo EFSF) ter *Irske* (8,9 mio EUR, posojilo države), najbolj pa so se zmanjšale do *Nizozemske* (114,2 mio EUR, ostali sektorji), *Švice* (28,3 mio EUR, banke in ostali sektorji) *in Hrvaške* (16,4 mio EUR, banke).

Obveznosti iz naslova posojil pa so se najbolj zmanjšale do *Avstrije* (450,2 mio EUR, banke), *Nemčije* (120,1 mio EUR, banke) in *Velike Britanije* (96,0 mio EUR, banke), največje povečanje pa je bilo zabeleženo do *Rusije* (284,9 mio EUR, banke), *Luksemburga* (209,8 mio EUR, posojila EFSF Grčiji in Portugalski, ki se beležijo kot obveznost Slovenije) in *Nizozemske* (55,7 mio EUR, banke).

Slika: Terjatve iz naslova posojil po državah/institucijah (v mio EUR)

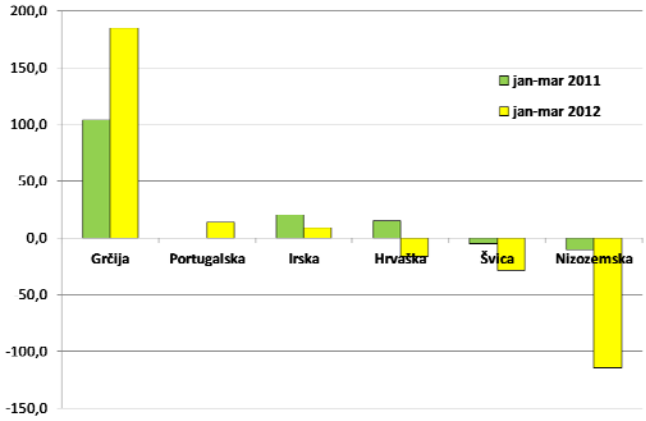

Slika: Obveznosti iz naslova posojil po državah/institucijah (v mio EUR)

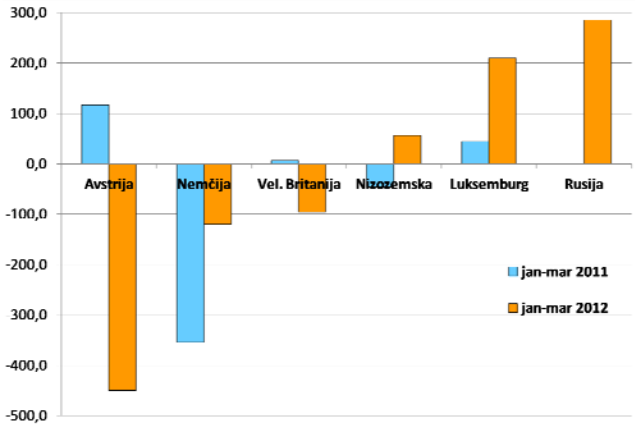

STANJE MEDNARODNIH NALOŽB (v mio EUR)

Koda	Postavka	2002	2003	2004	2005	2006	2007	2008	2009	2010	2011	q1-2012
995.Z	**NETO POZICIJA**	**26,8**	**-1.480,6**	**-2.124,9**	**-3.161,0**	**-5.305,5**	**-7.552,5**	**-13.285,9**	**-14.085,3**	**-15.245,7**	**-14.888,6**	**-16.169,2**
995CZ	**IMETJA**	**14.636,8**	**15.867,6**	**17.876,8**	**22.361,6**	**25.122,5**	**34.437,9**	**33.191,9**	**33.398,4**	**32.665,0**	**32.605,7**	**33.612,5**
505.Z	**NEPOSREDNE NALOŽBE V TUJINI**	**1.445,2**	**1.880,3**	**2.224,0**	**2.788,7**	**3.452,2**	**5.456,3**	**6.352,8**	**6.285,4**	**6.118,0**	**6.030,2**	**6.001,0**
506..	**Lastniški kapital in reinvestirani dobički[6)]**	**918,0**	**1.201,8**	**1.519,1**	**2.338,7**	**2.656,7**	**3.868,5**	**4.599,2**	**4.730,1**	**4.432,7**	**4.301,0**	**4.288,0**
506A	Banke	77,0	88,9	89,8	174,9	217,6	420,0	473,5	491,9	505,8	500,2	490,3
506B	Ostali sektorji	841,0	1.112,9	1.429,3	2.163,8	2.439,0	3.448,6	4.125,7	4.238,2	3.926,9	3.800,8	3.797,8
530..	**Ostali kapital[1)]**	**527,1**	**678,4**	**704,9**	**450,0**	**795,5**	**1.587,7**	**1.753,6**	**1.555,3**	**1.685,3**	**1.729,2**	**1.713,0**
535..	Terjatve do povezanih družb	690,3	863,7	836,1	883,5	986,6	1.818,0	2.019,4	1.917,5	2.089,6	2.012,1	1.991,2
535A	Banke	7,3	6,7	6,1	0,0	0,0	0,0	0,0	0,0	0,0	0,0	0,0
535B	Ostali sektorji	683,1	857,0	830,0	883,5	986,6	1.818,0	2.019,4	1.917,5	2.089,6	2.012,1	1.991,2
540..	Obveznosti do povezanih družb	-163,2	-185,3	-131,3	-433,5	-191,1	-230,3	-265,8	-362,3	-404,3	-282,9	-278,2
540A	Banke	-1,3	-1,2	-0,1	0,0	0,0	0,0	0,0	0,0	0,0	0,0	0,0
540B	Ostali sektorji	-161,9	-184,1	-131,1	-433,5	-191,1	-230,3	-265,8	-362,3	-404,3	-282,9	-278,2
602.Z	**NALOŽBE V VREDNOSTNE PAPIRJE**	**316,4**	**551,4**	**1.271,4**	**2.757,9**	**5.132,5**	**12.547,8**	**10.635,6**	**11.296,9**	**11.831,7**	**11.372,3**	**11.595,9**
610..	Lastniški vrednostni papirji	40,3	188,0	472,0	1.242,3	2.258,4	3.662,2	1.750,7	2.320,7	2.724,3	2.293,1	2.443,6
611..	Banka Slovenije	0,0	0,0	0,0	0,0	0,0	0,0	0,0	0,0	0,0	0,0	0,0
612..	Državni sektor	0,0	0,0	0,0	86,8	107,1	197,4	134,7	174,6	218,2	152,5	160,4
613..	Banke	4,2	19,0	37,0	52,9	94,6	127,5	57,8	42,0	35,3	21,2	21,8
614..	Ostali sektorji	36,1	169,0	435,0	1.102,6	2.056,6	3.337,3	1.558,2	2.104,2	2.470,8	2.119,5	2.261,3
619..	Dolžniški vrednostni papirji	276,1	363,4	799,5	1.515,6	2.874,1	8.885,6	8.884,9	8.976,2	9.107,5	9.079,2	9.152,3
620..	Obveznice in zadolžnice	276,1	363,4	791,2	1.509,7	2.732,6	7.175,0	7.532,7	7.833,4	8.340,5	8.385,8	8.680,3
621..	Banka Slovenije	0,0	0,0	0,0	0,0	0,0	2.527,4	3.197,4	3.746,3	3.924,7	3.914,2	4.154,3
622..	Državni sektor	0,0	1,3	2,0	60,2	90,9	181,3	182,5	131,8	154,7	89,9	93,9
623..	Banke	171,0	194,9	369,6	907,7	1.802,0	3.120,9	2.685,0	2.234,4	2.169,8	2.112,5	2.066,1
624..	Ostali sektorji	105,2	167,2	419,6	541,7	839,7	1.345,4	1.467,8	1.720,8	2.091,3	2.269,2	2.366,0
630..	Instrumenti denarnega trga	0,0	0,0	8,3	5,9	141,5	1.710,6	1.352,2	1.142,8	767,0	693,3	472,1
631..	Banka Slovenije	0,0	0,0	0,0	0,0	0,0	684,7	337,4	20,0	15,0	359,1	169,3
632..	Državni sektor	0,0	0,0	0,0	1,6	0,5	3,4	4,4	0,4	0,5	0,4	0,5
633..	Banke	0,0	0,0	5,4	1,3	133,4	993,6	985,0	1.113,5	741,1	305,0	281,1
634..	Ostali sektorji	0,0	0,0	2,9	3,0	7,5	28,9	25,5	8,9	10,5	28,8	21,3
900.Z	**FINANČNI DERIVATIVI**	**0,0**	**0,3**	**1,5**	**14,5**	**26,7**	**131,8**	**83,1**	**89,7**	**122,1**	**187,6**	**190,9**
703.Z	**OSTALE NALOŽBE**	**6.093,8**	**6.556,6**	**7.838,1**	**9.906,0**	**11.092,6**	**15.578,2**	**15.433,1**	**14.977,3**	**13.789,9**	**14.248,9**	**15.114,8**
706..	KOMERCIALNI KREDITI	1.908,4	1.922,0	2.121,7	2.871,9	3.272,0	3.737,1	3.975,4	3.767,4	3.934,6	4.033,7	4.310,9
707..	Državni sektor	0,0	0,0	0,0	0,0	0,0	0,0	0,0	0,0	0,0	0,0	0,0
710..	Ostali sektorji	1.908,4	1.922,0	2.121,7	2.871,9	3.272,0	3.737,1	3.975,4	3.767,4	3.934,6	4.033,7	4.310,9
711..	Dolgoročni	24,5	15,2	13,2	16,0	25,4	38,5	40,1	44,9	24,2	38,4	37,1
712..	Kratkoročni[2)]	1.883,9	1.906,8	2.108,5	2.855,9	3.246,5	3.698,6	3.935,3	3.722,4	3.910,4	3.995,3	4.273,9
714..	POSOJILA	337,4	524,7	751,9	1.205,5	1.899,4	3.453,6	3.876,2	3.978,7	4.114,5	4.037,9	3.993,6
715..	Banka Slovenije	0,0	0,0	0,0	0,0	0,0	0,0	0,0	0,0	0,0	0,0	0,0
719..	Državni sektor	0,0	0,0	0,0	0,0	0,0	0,0	0,0	0,0	103,0	325,7	535,7
722..	Banke	199,4	299,6	489,3	838,1	1.300,7	3.029,0	3.288,2	3.311,2	3.310,2	3.107,0	3.010,3
723..	Dolgoročna	167,5	237,9	413,2	639,6	1.008,6	2.102,3	2.660,6	2.510,7	2.290,5	2.250,8	2.193,5
724..	Kratkoročna	31,9	61,7	76,2	198,5	292,1	926,7	627,6	800,5	1.019,8	856,2	816,8
725..	Ostali sektorji	138,0	225,1	262,5	367,4	598,7	424,6	588,0	667,5	701,2	605,2	447,6
726..	Dolgoročna	120,2	183,9	212,0	289,0	453,0	177,0	219,2	349,5	390,3	342,3	208,9
727..	Kratkoročna	17,9	41,2	50,5	78,4	145,7	247,6	368,8	318,0	310,9	262,9	238,7
730..	GOTOVINA IN VLOGE	2.425,8	2.702,7	3.408,9	4.435,3	5.151,9	7.685,1	6.973,5	6.587,8	5.159,3	5.525,2	6.145,1
731..	Banka Slovenije	0,0	0,0	0,0	0,0	0,0	1.617,8	1.132,9	352,4	302,8	551,4	559,0
732..	Državni sektor	2,5	2,7	2,7	5,4	2,7	30,1	13,1	5,2	0,9	1,2	1,8
733..	Banke	1.167,4	918,5	905,7	1.506,5	1.445,7	2.232,3	1.928,7	2.554,6	1.121,0	1.182,6	1.819,2
734..	Ostali sektorji	1.255,9	1.781,5	2.500,4	2.923,4	3.703,5	3.804,8	3.898,8	3.675,6	3.734,5	3.790,0	3.765,1
734A	Podjetja	32,9	56,1	121,2	69,3	89,8	122,8	113,1	125,7	113,3	157,4	360,3
734B	Prebivalstvo	1.223,0	1.725,4	2.379,2	2.854,1	3.613,7	3.682,0	3.785,8	3.549,9	3.621,3	3.632,6	3.404,8
736..	OSTALE TERJATVE	1.422,1	1.407,3	1.555,7	1.393,2	769,3	702,3	608,0	643,5	581,5	652,2	665,1
737..	Banka Slovenije	81,3	69,8	169,2	192,6	175,7	205,3	220,7	214,5	133,8	137,5	133,1
738..	Dolgoročne	14,5	13,5	116,7	132,2	120,4	163,3	77,8	81,1	90,8	90,0	90,0
739..	Kratkoročne	66,8	56,3	52,5	60,4	55,3	42,0	142,9	133,5	43,0	47,4	43,0
740..	Državni sektor	871,4	846,9	852,6	864,0	171,4	195,4	216,4	178,0	185,3	196,9	197,4
743..	Banke	321,6	354,9	358,6	159,1	171,1	107,3	96,2	89,9	46,3	81,7	91,2
744..	Dolgoročne	15,1	16,9	18,4	45,5	45,4	44,3	43,8	44,0	42,7	74,8	77,6
745..	Kratkoročne	306,5	338,0	340,3	113,6	125,8	63,0	52,4	45,9	3,6	6,9	13,6
746..	Ostali sektorji	147,8	135,7	175,3	177,6	251,1	194,4	74,7	161,1	216,1	236,1	243,5
747..	Dolgoročne	0,0	3,5	6,0	6,2	2,4	4,2	21,3	129,4	119,4	88,1	80,1
748..	Kratkoročne	147,8	132,2	169,3	171,4	248,7	190,2	53,4	31,7	96,7	148,1	163,4
800.Z	**MEDNARODNE REZERVE**	**6.781,4**	**6.878,9**	**6.541,7**	**6.894,5**	**5.418,5**	**723,8**	**687,2**	**749,1**	**803,2**	**766,7**	**709,9**
810..	Monetarno zlato	79,9	80,9	77,8	70,4	78,4	58,2	63,6	78,3	108,0	124,5	127,2
820..	Posebne pravice črpanja	6,7	7,3	8,2	9,8	9,4	8,6	8,5	215,7	229,5	247,7	242,3
830..	Rezervna tranša pri MDS	115,9	115,7	87,9	43,6	27,8	17,1	33,2	45,8	86,0	140,6	142,5
840..	Devizne rezerve	6.578,9	6.675,0	6.367,9	6.770,7	5.302,8	639,9	582,0	409,2	379,7	253,9	197,8
845..	Gotovina in vloge	2.510,0	1.634,7	690,3	1.271,1	925,8	17,0	61,2	52,7	59,4	1,1	0,9
808 A	Gotovina in vloge pri centralnih bankah	0,2	0,2	7,7	36,6	7,5	0,5	0,6	0,6	59,0	0,8	0,6
808 B	Gotovina in vloge pri MFI	2.509,8	1.634,5	682,6	1.234,6	918,3	16,5	60,6	52,1	0,4	0,4	0,3
860..	Vrednostni papirji	4.068,9	5.040,3	5.677,6	5.499,6	4.377,1	622,9	520,8	361,3	320,0	254,1	196,9
865..	Lastniški vrednostni papirji	0,0	0,0	0,0	0,0	0,0	0,0	0,0	0,0	0,0	0,0	0,0
870..	Obveznice in zadolžnice	2.968,2	5.028,7	5.661,4	5.457,6	4.306,3	601,0	520,8	361,3	313,6	254,1	178,2
875..	Instr. den. Trga	1.100,7	11,5	16,2	42,0	70,7	21,9	0,0	0,0	6,4	0,0	18,7
814...	Finančni derivativi							0,0	-4,8	0,3	0,0	-2,1
880..	Ostale terjatve	0,0	0,0	0,0	0,0	0,0	0,0	0,0	0,0	0,0	0,0	0,0

Koda	Postavka	2002	2003	2004	2005	2006	2007	2008	2009	2010	2011	q1-2012
995DZ	**OBVEZNOSTI**	**14.610,0**	**17.348,1**	**20.001,7**	**25.522,6**	**30.428,1**	**41.990,5**	**46.477,8**	**47.483,7**	**47.910,7**	**47.494,4**	**49.781,7**
555.Z	**NEPOSREDNE NALOŽBE V SLOVENIJI**	**3.947,9**	**5.046,8**	**5.579,6**	**6.133,6**	**6.822,3**	**9.765,1**	**11.236,3**	**10.540,3**	**10.826,7**	**11.676,4**	**11.872,8**
556..	**Lastniški kapital in reinvestirani dobički[6]**	**3.466,2**	**4.438,6**	**4.874,1**	**5.607,4**	**6.283,1**	**6.776,0**	**7.472,8**	**7.442,6**	**7.519,9**	**7.518,9**	**7.579,7**
556A	Banke	492,1	520,9	572,5	705,7	1.026,4	1.218,0	1.449,1	1.484,3	1.425,6	1.398,8	1.396,6
556B	Ostali sektorji	2.974,2	3.917,7	4.301,6	4.901,7	5.256,7	5.558,0	6.023,7	5.958,3	6.094,3	6.120,1	6.183,1
580..	**Ostali kapital[1), 7)]**	**481,6**	**608,2**	**705,4**	**526,2**	**539,1**	**2.989,1**	**3.763,5**	**3.097,6**	**3.306,8**	**4.157,5**	**4.293,1**
585..	Terjatve do povezanih družb	-324,1	-366,2	-295,7	-454,8	-388,9	-772,5	-788,8	-738,0	-954,8	-955,4	-822,7
585A	Banke	0,0	0,0	0,0	0,0	0,0	0,0	0,0	0,0	0,0	0,0	0,0
585B	Ostali sektorji	-324,1	-366,2	-295,7	-454,8	-388,9	-772,5	-788,8	-738,0	-954,8	-955,4	-822,7
590..	Obveznosti do povezanih družb	805,7	974,4	1.001,2	981,0	928,0	3.761,6	4.552,3	3.835,6	4.261,6	5.112,9	5.115,8
590A	Banke	147,2	158,5	136,1	0,0	0,0	0,0	0,0	0,0	0,0	0,0	0,0
590B	Ostali sektorji	658,5	816,0	865,1	981,0	928,0	3.761,6	4.552,3	3.835,6	4.261,6	5.112,9	5.115,8
652.Z	**NALOŽBE V VREDNOSTNE PAPIRJE**	**2.098,4**	**2.337,7**	**2.320,1**	**2.398,2**	**3.137,4**	**4.549,5**	**4.590,9**	**9.353,9**	**11.753,9**	**11.873,6**	**11.740,1**
660..	Lastniški vrednostni papirji	107,0	236,2	211,0	306,9	657,2	1.358,4	598,5	643,2	714,5	696,9	697,7
663..	Banke	32,2	30,7	34,8	45,6	53,1	148,9	58,1	64,9	70,2	66,9	66,4
664..	Ostali sektorji	74,8	205,4	176,2	261,3	604,1	1.209,4	540,5	578,3	644,3	629,9	631,2
669..	Dolžniški vrednostni papirji	1.991,4	2.101,6	2.109,1	2.091,3	2.480,1	3.191,2	3.992,4	8.710,7	11.039,4	11.176,7	11.042,5
670..	Obveznice in zadolžnice	1.935,2	2.070,0	2.096,1	2.069,9	2.456,4	3.191,2	3.992,4	8.710,7	11.039,4	11.176,7	10.843,6
671..	Banka Slovenije	0,0	0,0	0,0	0,0	0,0	0,0	0,0	0,0	0,0	0,0	0,0
672..	Državni sektor	1.894,0	2.008,3	1.865,0	1.720,3	2.107,9	2.832,2	3.551,7	6.406,5	8.017,5	8.485,9	8.472,4
673..	Banke	19,6	33,4	221,4	336,3	331,8	352,7	436,9	2.033,0	2.771,7	2.450,5	2.126,6
674..	Ostali sektorji	21,6	28,3	9,7	13,3	16,7	6,2	3,8	271,1	250,1	240,4	244,7
680..	Instrumenti denarnega trga	56,2	31,5	13,0	21,4	23,8	0,0	0,0	0,0	0,0	0,0	198,9
681..	Banka Slovenije	0,0	0,0	0,0	0,0	0,0	0,0	0,0	0,0	0,0	0,0	0,0
682..	Državni sektor	56,2	31,5	13,0	21,4	23,8	0,0	0,0	0,0	0,0	0,0	198,9
683..	Banke	0,0	0,0	0,0	0,0	0,0	0,0	0,0	0,0	0,0	0,0	0,0
684..	Ostali sektorji	0,0	0,0	0,0	0,0	0,0	0,0	0,0	0,0	0,0	0,0	0,0
905.Z	**FINANČNI DERIVATIVI**	**0,0**	**0,0**	**0,0**	**0,0**	**0,0**	**76,4**	**227,5**	**204,4**	**312,5**	**275,5**	**273,5**
753.Z	**OSTALE NALOŽBE**	**8.563,7**	**9.963,6**	**12.102,0**	**16.990,7**	**20.468,4**	**27.599,5**	**30.423,0**	**27.385,2**	**25.017,5**	**23.668,8**	**25.895,2**
756..	KOMERCIALNI KREDITI	1.730,3	1.693,5	1.879,0	2.855,2	3.337,0	3.855,5	4.018,7	3.429,4	3.716,1	3.868,0	3.970,8
757..	Državni sektor	0,0	0,0	0,0	0,0	0,0	0,0	0,0	0,0	0,0	0,0	0,0
758..	Dolgoročni	0,0	0,0	0,0	0,0	0,0	0,0	0,0	0,0	0,0	0,0	0,0
759..	Kratkoročni	0,0	0,0	0,0	0,0	0,0	0,0	0,0	0,0	0,0	0,0	0,0
760..	Ostali sektorji	1.730,3	1.693,5	1.878,9	2.855,2	3.337,0	3.855,5	4.018,7	3.429,4	3.716,1	3.868,0	3.970,8
761..	Dolgoročni	37,6	30,3	17,2	7,4	2,5	8,9	16,9	29,1	7,5	8,1	5,9
762..	Kratkoročni[2)]	1.692,7	1.663,2	1.861,7	2.847,8	3.334,5	3.846,6	4.001,8	3.400,3	3.708,6	3.859,9	3.964,9
764..	POSOJILA	5.932,4	7.013,4	8.699,9	11.612,1	13.576,8	15.636,2	17.987,2	15.583,2	14.676,3	13.313,4	13.134,3
765..	Banka Slovenije	0,0	0,0	0,0	0,0	0,0	0,0	0,0	0,0	0,0	0,0	0,0
766..	Črpanje posojil pri MDS	0,0	0,0	0,0	0,0	0,0	0,0	0,0	0,0	0,0	0,0	0,0
767..	Ostala dolgoročna	0,0	0,0	0,0	0,0	0,0	0,0	0,0	0,0	0,0	0,0	0,0
768..	Kratkoročna	0,0	0,0	0,0	0,0	0,0	0,0	0,0	0,0	0,0	0,0	0,0
769..	Državni sektor	467,7	382,4	380,7	363,1	241,3	203,4	180,0	149,3	147,0	219,6	424,7
770..	Dolgoročna[4)]	467,7	382,4	380,7	363,1	241,3	203,4	180,0	149,3	147,0	219,6	424,7
771..	Kratkoročna	0,0	0,0	0,0	0,0	0,0	0,0	0,0	0,0	0,0	0,0	0,0
772..	Banke	1.633,0	2.284,3	3.255,5	5.929,6	7.354,6	11.374,9	12.704,7	9.740,2	9.127,0	7.678,2	7.307,1
773..	Dolgoročna	1.622,0	2.278,1	3.206,1	5.392,7	7.150,1	9.865,6	10.883,7	9.425,4	8.632,9	7.483,3	4.935,8
774..	Kratkoročna	11,0	6,1	49,4	536,8	204,5	1.509,2	1.821,0	314,9	494,1	194,9	466,7
775..	Ostali sektorji[7)]	3.831,7	4.346,8	5.063,8	5.319,5	5.980,9	4.057,9	5.102,5	5.693,7	5.402,3	5.415,6	5.402,5
776..	Dolgoročna[4)]	3.819,2	4.266,2	5.040,2	5.218,7	5.912,5	3.892,4	4.772,8	5.186,9	5.094,7	4.985,3	4.935,8
777..	Kratkoročna	12,5	80,6	23,5	100,8	68,5	165,5	329,7	506,7	307,6	430,3	466,7
780..	GOTOVINA IN VLOGE	695,5	1.093,9	1.322,7	2.351,9	3.331,2	8.037,6	8.332,7	8.216,6	6.481,3	6.318,1	8.603,1
781..	Banka Slovenije	33,2	30,3	35,8	39,3	44,6	3.587,5	3.631,4	3.594,8	2.374,9	3.010,5	5.625,3
782..	Državni sektor	0,0	0,0	0,0	0,0	0,0	0,0	0,0	0,0	0,0	0,0	0,0
783..	Banke	662,3	1.063,6	1.286,8	2.312,6	3.286,5	4.450,0	4.701,3	4.621,8	4.106,4	3.307,6	2.977,8
784..	Ostali sektorji	0,0	0,0	0,0	0,0	0,0	0,0	0,0	0,0	0,0	0,0	0,0
786..	OSTALE OBVEZNOSTI	205,5	162,8	200,4	171,5	223,4	70,2	84,5	155,9	143,9	169,4	187,1
787..	Banka Slovenije	0,0	0,0	0,0	0,0	0,0	0,0	0,0	0,2	0,0	0,0	0,0
789..	Kratkoročne	0,0	0,0	0,0	0,0	0,0	0,0	0,0	0,2	0,0	0,0	0,0
790..	Državni sektor	9,8	8,4	7,9	9,4	8,9	0,0	4,2	2,9	2,0	9,2	8,9
791..	Dolgoročne	0,0	0,0	0,0	0,0	0,0	0,0	4,2	2,9	2,0	9,2	8,9
792..	Kratkoročne	9,8	8,4	7,9	9,4	8,9	0,0	0,0	0,0	0,0	0,0	0,0
793..	Banke	110,1	64,1	90,7	64,5	46,2	38,8	43,6	19,2	8,1	4,2	7,3
794..	Dolgoročne	63,9	55,1	57,6	0,0	0,0	0,0	0,0	0,0	5,5	1,0	0,9
795..	Kratkoročne	46,1	9,0	33,1	64,5	46,2	38,8	43,6	19,2	2,6	3,3	6,5
796..	Ostali sektorji	85,6	90,4	101,9	97,6	168,2	31,5	36,7	133,6	133,8	155,9	170,9
797..	Dolgoročne	3,6	2,1	10,0	6,6	1,8	9,9	11,1	25,1	36,2	36,5	34,6
798..	Kratkoročne	82,0	88,3	91,9	91,0	166,4	21,5	25,6	108,5	97,6	119,4	136,3

[1)] Do vključno leta 2005 so v ostali kapital med povezanimi bankami vključene podrejene terjatve/obveznosti; od leta 2006 naprej so ti podatki vključeni v ostale naložbe.

[2)] Od leta 2001 naprej sprememba poročanja (prag poročanja 200.000 USD do 2001, vzorec podjetij od vključno 2001 naprej).

[3)] Od leta 2001 naprej so zapadle neplačane obresti in glavnica vključeni v ostale terjatve/obveznosti (do vključno leta 2000 pa so v posojilih oz. komerc. kreditih).

[4)] Prerazporeditev DARS iz državnega v ostale sektorje je upoštevana od leta 2001 naprej.

[5)] Podatki o obračunanih obrestih so vključeni v podatke o posojilih in dolgoročnih komercialnih kreditih od leta 2002 naprej.

[6)] Podatki o lastniškem kapitalu za leto 2012 so ocenjeni na podlagi stanj konec leta 2011 in plačilnobilančnih tokov v letu 2012.

[7)] Sprememba vira - prehod na neposredno poročanje gospodarskih družb (od januarja 2007 dalje).

Slika: Neto stanje mednarodnih naložb (v % BDP)

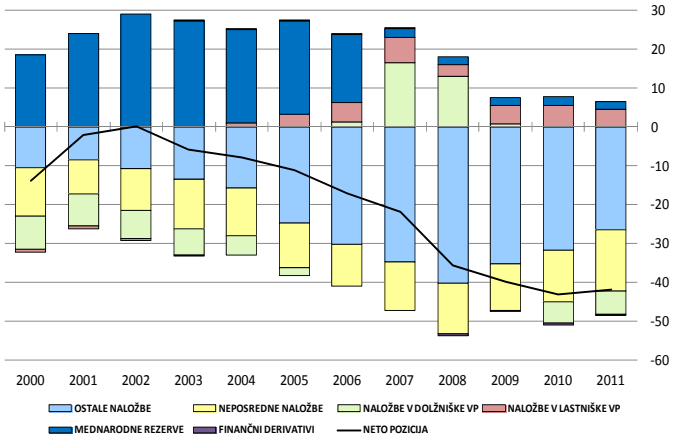

Slika: Neposredne naložbe
(konec leta oz. četrtletja v mio EUR)

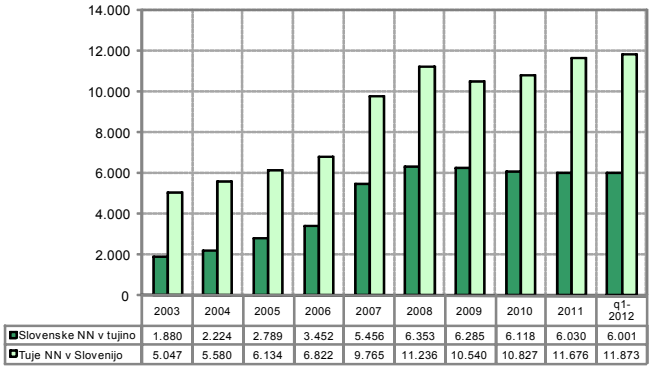

	2003	2004	2005	2006	2007	2008	2009	2010	2011	q1-2012
Slovenske NN v tujino	1.880	2.224	2.789	3.452	5.456	6.353	6.285	6.118	6.030	6.001
Tuje NN v Slovenijo	5.047	5.580	6.134	6.822	9.765	11.236	10.540	10.827	11.676	11.873

Slika: Naložbe v vrednostne papirje
(konec leta oz. četrtletja v mio EUR)

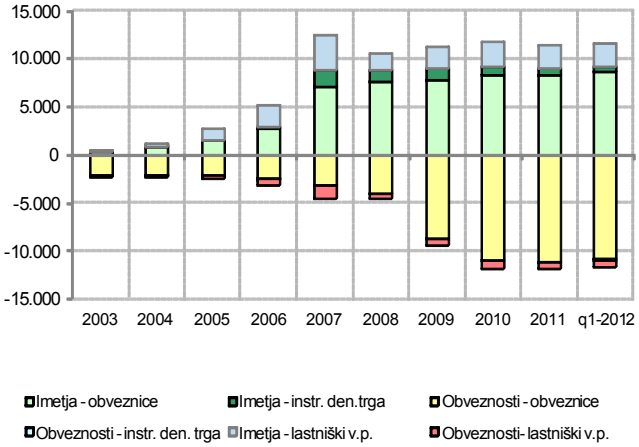

	Stanje 2010	*Plačilna bilanca*	*Ostale sprem.*	*Stanje 2011*	*Plačilna bilanca*	*Ostale sprem.*	*Stanje q1-2012*
IMETJA v mio EUR	**11.831,7**	-14,2	-445,3	**11.372,3**	-58,3	281,9	**11.595,9**
Lastniški v.p.	**2.724,3**	-120,6	-310,5	**2.293,1**	-6,9	157,4	**2.443,6**
Dolžniški v.p.	**9.107,5**	106,4	-134,7	**9.079,2**	-51,3	124,5	**9.152,3**
od tega							
Obveznice in zadolžnice	**8.340,5**	191,2	-145,9	**8.385,8**	156,3	138,1	**8.680,3**
Instrumenti den.trga	**767,0**	-84,8	11,1	**693,3**	-207,7	-13,6	**472,1**
OBVEZNOSTI v mio EUR	**11.753,9**	1.823,4	-1.703,7	**11.873,6**	-994,7	861,2	**11.740,1**
Lastniški v.p.	**714,5**	158,3	-176,0	**696,9**	19,8	-19,0	**697,7**
Dolžniški v.p.	**11.039,4**	1.665,1	-1.527,7	**11.176,7**	-1.014,5	880,2	**11.042,5**

STANJE MEDNARODNIH NALOŽB

31.03.2012 – datum preseka podatkov 12.06.2012

Neto pozicija

Konec leta 2011 izkazuje Slovenija negativno neto stanje mednarodnih naložb v višini 41,8 % BDP, kar pomeni, da finančne obveznosti rezidentov do tujine za toliko presegajo njihova finančna imetja v tujini. Od leta 2002 dalje se kontinuirano beleži **negativna neto pozicija** z najhitrejšo rastjo v letu 2008, od leta 2007 dalje pa presega 35 % BDP, kar je indikativna meja pri evropskih kazalnikih zunanjega neravnovesja. Struktura po **instrumentih** kaže pozitivno neto pozicijo pri lastniških vrednostnih papirjih in mednarodnih rezervah, katerih stanje se je z vstopom Slovenije v EMU leta 2007 zaradi spremenjene definicije močno zmanjšalo. Dolžniški vrednostni papirji izkazujejo negativno neto pozicijo z izjemo let 2006-2009, ves čas pa je prisotna negativna neto pozicija pri neposrednih naložbah in ostalih naložbah. Le-te imajo v zadnjih letih trend zmanjševanja, povečuje pa se negativna neto pozicija dolžniških vrednostnih papirjev. V marcu 2012 je negativna neto pozicija dosegla 16,1 milijarde EUR.

Neposredne naložbe

V juniju 2012 je bila izvedena obdelava letnih poročil o lastniškem kapitalu neposrednih naložb **za leto 2011**. Podatki za lastniški kapital v **letu 2012** pa **so ocenjeni** na podlagi zadnjih znanih stanj (konec leta 2011) iz poročil o kapitalski povezanosti (SN) in tokov plačilne bilance v letu 2012. Dodana je tudi ocena vrednosti nepremičnin slovenskih gospodinjstev v tujini (več v poglavju Metodološka pojasnila). **Konec leta 2011** je stanje neposrednih naložb Slovenije v tujini znašalo 6.030,2 mio EUR. 71,3% te vrednosti predstavlja lastniški kapital v tujini, preostalo pa neto terjatve do podjetij v tujini. Konec prvega četrtletja 2012 je raven te postavke za 196,4 mio EUR višja večinoma zaradi neto zadolžitve pri tujih lastnikih, domači investitorji pa so si izplačali 8,0 mio EUR dividend. V letu 2011 so domači investitorji beležili 93 mio EUR izgub, kar je sicer trikrat manj kot leto prej, hkrati beležimo 84,6 mio izplačil dividend kar sta glavna vzroka za dezinvestiranje v obliki reinvestiranih dobičkov (177,9 mio EUR, leto prej pa 369,8).

Stanje tujih neposrednih naložb v Sloveniji je konec leta 2011 znašalo 11.676,4 mio EUR. 64,4% te vrednosti predstavlja lastniški kapital tujih investitorjev v Sloveniji, preostalo pa neto obveznosti do tujih lastnikov. Konec prvega četrtletja 2012 je stanje tujih NN v Sloveniji skoraj nespremenjeno. V letu 2011 so tuji lastniki beležili 303,1 mio EUR dobičkov (leto prej 229,4 mio EUR), hkrati so si izplačali 365,4 mio EUR dividend (100 mio EUR manj kot leto prej) tako da tudi ta smer neposrednih naložb beleži dezinvestiranje v obliki zmanjšanja reinvestiranih dobičkov (74,7 mio EUR, leto prej pa 250,8 mio EUR).

Naložbe v vrednostne papirje

Stanje **imetij iz naslova vrednostnih papirjev** konec marca 2012 znaša 11.595,9 mio EUR, kar je 223,6 mio EUR več kot konec leta 2011. 78,9% imetij je v obliki dolžniških VP ostalo pa so lastniški VP. V prvem četrtletju 2012 so nihanja cen tujih vrednostnih papirjev, ki so v lasti rezidentov, prispevala 124,5 mio EUR, v letu 2011 pa 134,7 mio EUR k znižanju vrednosti imetij slovenskih reizdentov.

Stanje **obveznosti do tujine iz naslova vrednostnih papirjev** je konec marca 2012 doseglo vrednost 11.740,1 mio EUR, kar je skoraj nespremenjeno glede na konec leta 2011. ter **2,9 kratnik** stanja konec leta 2008. V zadnjem četrtletju 2011 je prišlo do občutnega znižanja tržnih vrednosti državnih obveznic, tečaji z Ljubljanske borze pa tega ne odražajo, zato se za vrednotenje obveznic vpisanih v KDD uporablja tečaj iz MTS, ki omogoča bolj realno tržno vrednotenje obveznic.

Ostale naložbe

Komercialni krediti

Stanje komercialnih kreditov (med nepovezanimi osebami), **odobrenih tujini**, je konec marca 2012 znašalo 4.310,9 mio EUR in je glede na konec leta 2011 višje za 277,2 mio EUR. Stanje komercialnih kreditov (med nepovezanimi osebami), **najetih v tujini**, je konec marca 2012 doseglo 3.970,8 mio EUR, kar je 102,8 mio EUR več kot konec leta 2011. Neto pozicija komercialnih kreditov med nepovezanimi osebami kaže konec marca 2012 340,2 mio EUR neto terjatev.

Posojila

Stanje posojil med nepovezanimi osebami, **odobrenih tujini,** je konec marca 2012 skoraj nespremenjeno glede na konec leta 2011 in je doseglo vrednost 3.993,6 mio EUR. 75,4% vrednosti danih posojil je odobril tujini bančni sektor. Državni sektor beleži konec marca 2012 535,7 mio EUR danih posojil v povezavi s pomočjo državam evro območja. Stanje posojil (med nepovezanimi osebami), **najetih v tujini**, je konec marca 2012 doseglo 13.134,3 mio EUR, kar je skoraj enako kot konec leta 2011. V primerjavi z letom 2008 je konec marca 2012 zadolženost v obliki posojil nižja za 4,6 milijarde EUR, glavnino znižanja zadolženosti predstavljajo vračila posojil bančnega sektorja.

Gotovina in vloge

Imetja iz naslova gotovine in vlog so konec marca 2012 znašala 6.145,1 mio EUR. Sektor prebivalstva v postavki gotovina in vloge zajema 55,4% vrednosti in predstavlja podatke Banke za mednarodne poravnave (BIS) o vlogah domačega prebivalstva pri bankah v državah članicah BIS ter od leta 2007 dalje oceno imetij tuje gotovine pred vstopom v Evropsko monetarno unijo (več v poglavju Metodološka pojasnila).

Konec marca 2012 so **obveznosti** instrumenta gotovina in vloge dosegle 8.603,1 mio EUR, od tega pripada Banki Slovenije 65,4%, ostalo pa bančnemu sektorju. V postavko se od leta 2007 naprej vključuje tudi stanje neto pozicije do Evrosistema, ki je konec marca 2012 doseglo 5,3 milijarde EUR.

Finančni derivativi

Vir podatkov za finančne derivative od leta 2007 za vse sektorje razen centralne banke so četrtletna poročila za namene statistike finančnih računov. Konec marca 2012 je stanje imetij tega instrumenta doseglo 190,9 mio EUR (od tega 85,3% pripada bankam), obveznosti pa so znašale 273,5 mio EUR (banke udeležene z 97,3%).

Ostale terjatve in obveznosti

Ostale terjatve so konec marca 2012 znašale 665,1 mio EUR, **ostale obveznosti** pa 187,1 mio EUR in po vrednosti instrumenta predstavljajo zanemarljiv delež celotnih imetij (2,0%) ter obveznosti (le 0,4%).

Mednarodne rezerve

Stanje mednarodnih rezerv je konec marca 2012 znašalo 709,9 mio EUR (2,1% stanja imetij mednarodnih naložb Slovenije). Postavka ima v letu 2007 metodološki prelom zaradi drugačne definicije mednarodnih denarnih rezerv v pogojih evra. Skupne finančne naložbe centralne banke (brez ostalih terjatev in finančnih derivativov) v tujini so konec marca 2012 znašale 5.592,4 mio EUR (16,6% stanja imetij mednarodnih naložb Slovenije).

Slika: Neto komercialni krediti in posojila (konec leta v mio EUR)

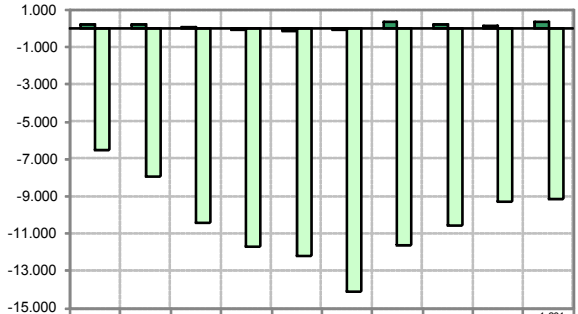

	2003	2004	2005	2006	2007	2008	2009	2010	2011	q1-2012
Neto komercialni krediti	228	243	17	-65	-118	-43	338	219	166	340
Neto posojila	-6.489	-7.948	-10.407	-11.677	-12.183	-14.111	-11.605	-10.562	-9.276	-9.141

Slika: Neto gotovina in vloge ter ostale terjatve/obveznosti (konec leta oz. četrtletja v mio EUR)

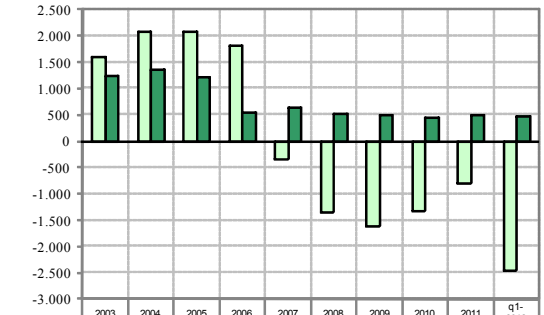

	2003	2004	2005	2006	2007	2008	2009	2010	2011	q1-2012
Neto gotov. in vloge	1.609	2.086	2.083	1.821	-352	-1.359	-1.629	-1.322	-793	-2.458
Neto ost. terjatve/obvezn.	1.244	1.355	1.222	546	632	523	488	438	483	478

Slika: Mednarodne rezerve in ostale finančne naložbe BS (konec leta oz. četrtletja v mio EUR)

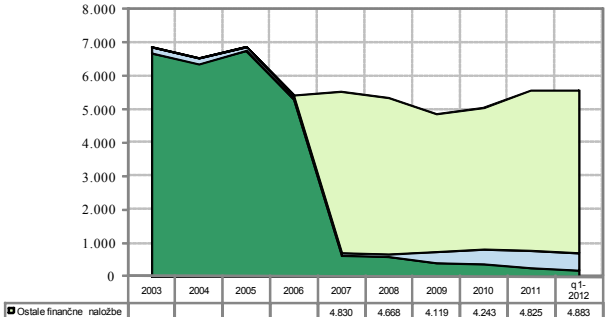

	2003	2004	2005	2006	2007	2008	2009	2010	2011	q1-2012
Ostale finančne naložbe					4.830	4.668	4.119	4.243	4.825	4.883
MDR-Ostalo	204	174	124	116	84	105	340	424	513	512
MDR-Devizne rezerve	6.675	6.368	6.771	5.303	640	582	409	380	254	198

STANJE MEDNARODNIH NALOŽB PO DRŽAVAH OZ. SKUPINAH DRŽAV (v mio EUR)
31.03.2012 (datum preseka podatkov 12.06.2012)

stanja v milijonih EUR

Države oz. skupine držav	Neto pozicija	Imetja						Obveznosti				
		Skupaj	Neposredne naložbe v tujini	Naložbe v tuje vrednostne papirje	Finančni derivativi	Ostale naložbe	Mednarodne rezerve	Skupaj	Neposredne naložbe v Sloveniji	Tuje naložbe v vrednostne papirje	Finančni derivativi	Ostale naložbe
	1=2-8	2=3+4+5+6+7	3	4	5	6	7	8=9+10+11+12	9	10	11	12
Svet	-16.169	33.613	6.001	11.596	191	15.115	710	49.782	11.873	11.740	273	25.895
Evropska unija, od tega	-22.257	20.285	872	9.725	179	9.420	89	42.541	9.744	9.146	256	23.395
Avstrija	-10.735	1.872	84	759	59	969	0	12.607	5.795	724	171	5.917
Belgija	-3.435	679	3	383	9	284	0	4.115	183	3.830	0	102
Francija	454	2.220	16	1.659	12	533	0	1.767	644	80	1	1.042
Grčija	697	716	13	254	0	450	0	19	10	0	0	9
Irska	-747	298	0	228	0	70	0	1.045	2	15	0	1.029
Italija	-254	1.767	36	940	27	763	0	2.021	761	17	21	1.221
Nemčija	-717	3.467	170	2.183	13	1.101	0	4.184	716	370	5	3.092
Nizozemska	932	1.866	170	840	7	849	0	934	583	22	1	328
Velika Britanija	-392	804	17	456	37	279	15	1.197	353	44	32	767
EU institucije	-5.266	2.848	0	127	0	2.708	13	8.114	0	0	0	8.114
EFTA	**-765**	**821**	**49**	**166**	**3**	**569**	**34**	**1.586**	**970**	**36**	**0**	**580**
Druge evropske države, od tega	**6.545**	**8.586**	**4.561**	**235**	**6**	**3.783**	**0**	**2.041**	**707**	**220**	**15**	**1.099**
Bosna in Hercegovina	1.098	1.234	581	33	3	618	0	136	15	7	2	112
Hrvaška	2.138	3.172	1.602	49	0	1.522	0	1.034	510	164	4	355
Srbija	2.223	2.472	1.472	34	2	964	0	249	73	38	3	136
Črna Gora	299	349	157	5	0	187	0	49	1	7	2	39
Makedonija	393	449	313	17	1	118	0	57	0	3	1	52
ZDA	**858**	**1.175**	**37**	**917**	**2**	**173**	**46**	**317**	**54**	**138**	**1**	**124**
Ostale države	**812**	**1.761**	**291**	**553**	**1**	**504**	**413**	**949**	**235**	**15**	**1**	**697**
Nerazvrščeno*	**-1.362**	**985**	**191**	**0**	**0**	**667**	**127**	**2.347**	**163**	**2.184**	**0**	**0**

* V 'Nerazvrščeno' so vključeni: (a) podatki o delu terjatev do drugih naslednic na ozemlju nekdanje SFRJ, ki jih poroča Sklad za sukcesijo RS; (b) podatki o dolžniških vrednostnih papirjih, izdanih na trgih v tujini; (c) podatki, katerih vir ne omogoča razdelitve po državah.

Po podatkih na dan 31.03.2012 (datum preseka podatkov 12.06.2012) sta negativni neto poziciji zabeleženi pri EU (22.257 mio EUR) in EFTI (765 mio EUR). Med posamičnimi državami največja negativna neto pozicija (10.735 mio EUR) pripada **Avstriji** in sicer večinoma zaradi posojil, neposrednih naložb in vlog nerezidentov pri bankah (skupaj 12.607 mio EUR obveznosti). Stanje slovenskih terjatev do Avstrije znaša 1.872 mio EUR in je pretežno v obliki gotovine in vlog bančnega in ostalih sektorjev ter vrednostnih papirjev. Naslednje večje negativne neto pozicije beležijo **Irska** (747 mio EUR) **Nemčija** (717 mio EUR) in **Velika Britanija** (392 mio EUR).
Do **EU institucij** beležimo negativno pozicijo (5.266 mio EUR) med večjimi postavkami znotraj te skupine na strani obveznosti beležimo neto pozicijo do Evrosistema (5,3 miliarde EUR), na strani imetij pa oceno gotovine v evrih 2,3 milijarde EUR, ki se pripisuje prebivalstvu (raven dosežena pred vstopom v Evropsko monetarno unijo in predstavlja terjatev do ECB.

Z drugimi evropskimi državami (brez EU in EFTE) podatki izkazujejo pozitivno neto pozicijo v višini 6.545 mio EUR. Najvišjo pozitivno neto pozicijo dosega Slovenija s **Srbijo** (2.223 mio EUR), **Hrvaško** (2.138 mio EUR) ter **Bosno in Hercegovino** (1.098 mio EUR).

Slika: Neto pozicije postavk stanja mednarodnih naložb Slovenije po državah Q1 - 2012 v mio EUR

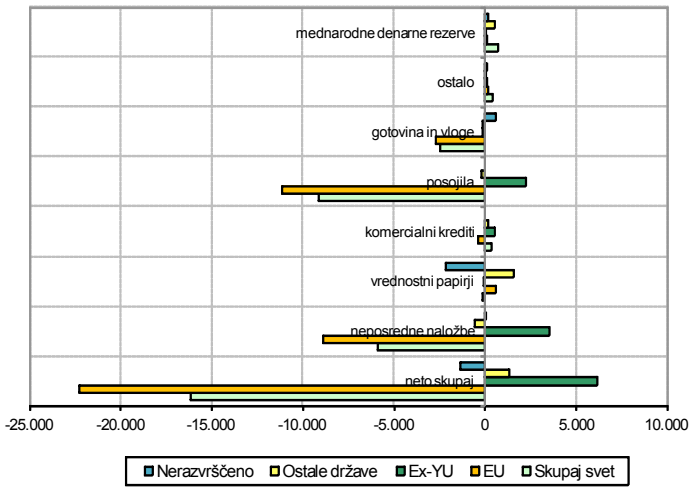

BRUTO ZUNANJI DOLG - v mio EUR

	31.12.2004	31.12.2005	31.12.2006	31.12.2007	31.12.2008	31.12.2009	31.12.2010	31.12.2011	31.03.2012	30.04.2012	31.05.2012
BRUTO ZUNANJI DOLG - STANJE	**15.343**	**20.496**	**24.067**	**34.783**	**39.234**	**40.294**	**40.723**	**40.241**	**42.361**	**42.454**	**42.087**
1. DRŽAVNI SEKTOR	**2.267**	**2.114**	**2.382**	**3.036**	**3.736**	**6.559**	**8.167**	**8.715**	**9.105**	**9.159**	**9.391**
1.1. Kratkoročni	**21**	**31**	**33**	**0**	**0**	**0**	**0**	**0**	**199**	**184**	**339**
1.1.1. Instrumenti denarnega trga	13	21	24	0	0	0	0	0	199	184	339
1.1.2. Posojila	0	0	0	0	0	0	0	0	0	0	0
1.1.3. Komercialni krediti	0	0	0	0	0	0	0	0	0	0	0
1.1.4. Ostale dolžniške obveznosti	8	9	9	0	0	0	0	0	0	0	0
1.2. Dolgoročni	**2.246**	**2.083**	**2.349**	**3.036**	**3.736**	**6.559**	**8.167**	**8.715**	**8.906**	**8.975**	**9.052**
1.2.1. Obveznice in zadolžnice	1.865	1.720	2.108	2.832	3.552	6.407	8.018	8.486	8.472	8.368	8.399
1.2.2. Posojila	381	363	241	203	180	149	147	220	425	598	644
1.2.3. Komercialni krediti	0	0	0	0	0	0	0	0	0	0	0
1.2.4. Ostale dolžniške obveznosti	0	0	0	0	4	3	2	9	9	9	9
2. DENARNA OBLAST	**36**	**39**	**45**	**3.588**	**3.631**	**3.595**	**2.375**	**3.011**	**5.625**	**5.738**	**5.582**
2.1. Kratkoročni od tega	**36**	**39**	**45**	**3.588**	**3.603**	**3.360**	**2.125**	**2.754**	**5.375**	**5.485**	**5.319**
2.1.3. Gotovina in vloge	36	39	45	3.588	3.603	3.360	2.125	2.754	5.375	5.485	5.319
2.2. Dolgoročni	**0**	**0**	**0**	**0**	**28**	**235**	**250**	**256**	**251**	**253**	**263**
3. BANKE	**4.854**	**8.643**	**11.019**	**16.216**	**17.886**	**16.414**	**16.013**	**13.441**	**12.419**	**12.374**	**12.047**
3.1. Kratkoročni	**625**	**1.463**	**1.592**	**3.111**	**3.635**	**2.265**	**2.191**	**1.193**	**1.388**	**1.392**	**1.299**
3.1.1. Instrumenti denarnega trga	0	0	0	0	0	0	0	0	0	0	0
3.1.2. Posojila	49	537	204	1.509	1.821	315	494	195	235	223	249
3.1.3. Gotovina in vloge	543	862	1.342	1.563	1.770	1.931	1.694	995	1.147	1.154	1.028
3.1.4. Ostale dolžniške obveznosti	33	65	46	39	44	19	3	3	6	16	22
3.2. Dolgoročni	**4.229**	**7.179**	**9.427**	**13.106**	**14.252**	**14.149**	**13.823**	**12.248**	**11.030**	**10.982**	**10.747**
3.2.1. Obveznice in zadolžnice	221	336	332	353	437	2.033	2.772	2.450	2.127	2.120	2.124
3.2.2. Posojila	3.206	5.393	7.150	9.866	10.884	9.425	8.633	7.483	7.072	7.032	6.778
3.2.3. Gotovina in vloge	744	1.450	1.945	2.887	2.931	2.691	2.413	2.313	1.831	1.828	1.845
3.2.4. Ostale dolžniške obveznosti	58	0	0	0	0	0	6	1	1	1	1
4. OSTALI SEKTORJI	**7.054**	**8.286**	**9.503**	**7.951**	**9.162**	**9.528**	**9.502**	**9.680**	**9.796**	**9.742**	**9.584**
4.1. Kratkoročni	**1.977**	**3.040**	**3.569**	**4.034**	**4.357**	**4.016**	**4.114**	**4.410**	**4.589**	**4.535**	**4.355**
4.1.1. Instrumenti denarnega trga	0	0	0	0	0	0	0	0	0	1	1
4.1.2. Posojila	24	101	68	166	330	507	308	430	467	439	418
4.1.3. Gotovina in vloge	0	0	0	0	0	0	0	0	0	0	0
4.1.4. Komercialni krediti	1.862	2.848	3.335	3.847	4.002	3.400	3.709	3.860	3.986	3.956	3.795
4.1.5. Ostale dolžniške obveznosti	92	91	166	22	26	109	98	119	136	139	141
4.2. Dolgoročni	**5.077**	**5.246**	**5.934**	**3.917**	**4.805**	**5.512**	**5.389**	**5.270**	**5.207**	**5.207**	**5.229**
4.2.1. Obveznice in zadolžnice	10	13	17	6	4	271	250	240	245	246	249
4.2.2. Posojila	5.040	5.219	5.912	3.892	4.773	5.187	5.095	4.985	4.922	4.921	4.930
4.2.3. Gotovina in vloge	0	0	0	0	0	0	0	0	0	0	0
4.2.4. Komercialni krediti	17	7	3	9	17	29	7	8	6	6	6
4.2.5. Ostale dolžniške obveznosti	10	7	2	10	11	25	36	36	35	34	45
5. NEPOSREDNE NALOŽBE: MEDPODJETNIŠKA POSOJILA	**1.132**	**1.415**	**1.119**	**3.992**	**4.818**	**4.198**	**4.666**	**5.396**	**5.417**	**5.442**	**5.483**
5.1. Dolžniške obveznosti do povezanih podjetij	131	433	191	230	266	362	404	283	278	303	330
5.2. Dolžniške obveznosti do neposrednih investitorjev	1.001	981	928	3.762	4.552	3.836	4.262	5.113	5.138	5.139	5.153
NETO ZUNANJI DOLG	**-882**	**922**	**3.395**	**7.071**	**11.484**	**13.009**	**14.086**	**13.302**	**14.659**	**14.464**	**14.434**

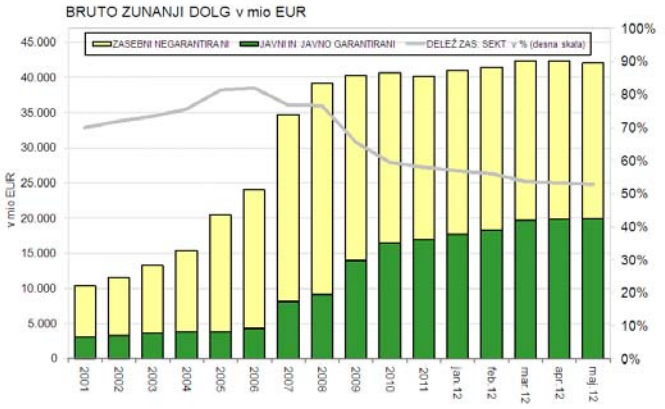

Instrumenti bruto zunanjega dolga

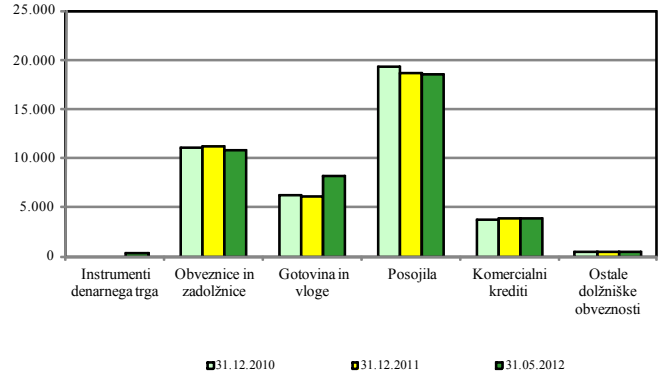

Imetja po dolžniških instrumentih

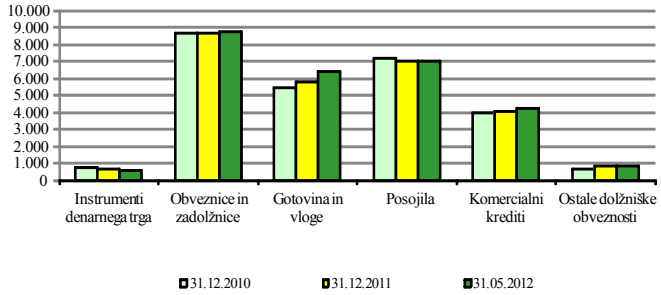

NETO POZICIJA DOLŽNIŠKIH INSTRUMENTOV (terjatve-obveznosti) v mio EUR			
	31.12.2010	31.12.2011	31.05.2012
Instrumenti denarnega trga	773	693	188
Obveznice in zadolžnice	-2.385	-2.537	-2.069
Gotovina in vloge	-790	-291	-1.843
Posojila (vključno z NN)	-12.183	-11.704	-11.494
Komercialni krediti	219	166	457
Ostale dolžniške obveznosti	280	370	327
SKUPAJ	**-14.086**	**-13.302**	**-14.434**

SEKTORSKA RAZČLENITEV dolga med kapitalsko povezanimi družbami						
	q4 2010	q1 2011	q2 2011	q3 2011	q4 2011	q1 2012
TERJATVE v mio EUR	3.044	3.139	3.084	3.031	2.967	3.038
od tega sektorsko v %						
Nebančne finančne družbe (S.123, 124, 125)	9	7	7	8	8	8
Nefinančne družbe (S.11)	91	93	93	92	92	92
OBVEZNOSTI v mio EUR	4.666	4.733	4.902	5.099	5.396	5.407
od tega sektorsko v %						
Nebančne finančne družbe (S.123, 124, 125)	65	66	66	63	56	56
Nefinančne družbe (S.11)	35	34	34	37	44	44

BRUTO ZUNANJI DOLG

Stanje bruto zunanjega dolga je na dan 31.05.2012 znašalo 42.087 mio EUR in se je glede na april 2012 znižalo za 367 mio EUR.

Skupno povečanje bruto zunanjega dolga v letu 2012 znaša 1.846 mio EUR. K temu povečanju sta prispevala 2.571 mio EUR Banka Slovenije v obliki gotovine in vlog in državni sektor (676 mio EUR). Dolg se je znižal pri ostalih sektorjih ob upoštevanju dolžniških instrumentov, ki izvirajo iz neposrednih naložb (9 mio EUR) in pri bančnem sektorju (za 1.394 mio EUR). Dolgoročni dolg se je zmanjšal za 1.501 mio EUR, od tega gotovina in vloge za 468 mio EUR, posojila za 705 mio EUR, obveznice in zadolžnice za 326 mio EUR. Kratkoročni dolg se je povečal za 106 mio EUR, največ posojila (za 54 mio EUR) ter gotovina in vloge (za 33 mio EUR). Pri državnem sektorju sta se povečala kratkoročni dolg v obliki instrumentov denarnega trga (za 339 mio EUR) in dolgoročni dolg (za 337 mio EUR, od tega posojila za 424 mio EUR, obveznice in zadolžnice pa so se znižale za 87 mio EUR. Stanje bruto zunanjega dolga na ostalih sektorjih ob upoštevanju dolžniških instrumentov, ki izvirajo iz neposrednih naložb znaša konec leta 2011 15.076 mio EUR, konec maja 2012 pa 15.067 mio EUR.

Delež **zasebnega negarantiranega dolga** se je v maju 2012 znižal na 52,7% glede na december preteklega leta (57,9%).

Dolg državnega sektorja **je konec maja 2012** znašal 9.391 mio EUR oz. 22,3% celotnega dolga. Dolg Banke Slovenije je konec maja 2012 dosegel 5.582 mio EUR in se je zmanjšal v primerjavi z aprilom 2012 za 156 mio EUR. Večino dolga Banke Slovenije predstavlja **neto pozicija do Evrosistema**, ki se vodi preko Banke Slovenije in je konec maja 2012 znašala 5.297 mio EUR. Med najbolj zadolženimi sta poleg državnega tudi **bančni sektor** (28,6%) in **ostali sektorji** (22,8%). V bančnem sektorju se je stanje dolga v primerjavi z mesecem aprilom 2012 znižalo za 327 mio EUR. Dolgoročni dolg se je znižal za 235 mio EUR, od tega iz naslova posojil za 254 mio EUR. Povečale so se gotovina in vloge (za 17 mio EUR) ter obveznice in zadolžnice (za 4 mio EUR). Kratkoročni dolg se je tudi znižal in sicer za 93 mio EUR, največ gotovina in vloge (za 126 mio EUR. Posojila (za 26 mio EUR) in ostale dolžniške obveznosti (za 6 mio EUR) pa so se povečale. Na ostalem sektorju se je glede na april 2012 povečalo stanje dolgoročnega dolga (za 22 mio EUR), kratkoročnega pa znižalo (za 180 mio EUR).

Struktura obveznosti dolžniških instrumentov v maju 2012 kaže največji delež v obliki posojil (44,0%), ostali pomembnejši instrumenti pa so še: obveznice in zadolžnice (25,6%), gotovina in vloge (19,5%) ter komercialni krediti (9,0%). V časovni vrsti bruto zunanjega dolga predstavljajo posojila vrednostno pretežni del zunanjega dolga.

Struktura imetij dolžniških instrumentov kaže drugačno razporeditev kot pri obveznostih. Največji del imetij do nerezidentov imajo konec maja 2012 slovenski rezidenti v obliki obveznic in zadolžnic (31%) ter posojil (25%). Sledijo imetja v obliki gotovine in vlog (23%) ter komercialnih kreditov (15%).

Neto pozicija dolžniških instrumentov se je v letu 2005 prevesila v **neto dolg** in konec maja 2012 dosega 14.434 mio EUR. Slovenski rezidenti so neto zadolženi v obliki **posojil** (11.494 mio EUR), obveznic in zadolžnic (2.069 mio EUR) ter gotovine in vlog (1.843 mio EUR). Ostali dolžniški instrumenti kažejo neto imetja, od tega največ komercialni krediti (457 mio EUR) in ostale dolžniške obveznosti (327 mio EUR) . Sledijo instrumenti denarnega trga (188 mio EUR).

Glede na kapitalsko povezanost je maja 2012 87,2% dolga med kapitalsko nepovezanimi družbami, 12,8% pa med kapitalsko povezanimi družbami. Dolg med kapitalsko povezanimi družbami pripada konec prvega kvartala 2012 večinoma (56%) nebančnim finančnim družbam, preostanek pa dolgujejo nefinančne družbe.

V celotni strukturi dolga predstavlja dolgoročni dolg kapitalsko nepovezanih družb 60,0%, kratkoročni pa 27,0% celotne vrednosti.

Nacionalna plačilna bilanca v pogojih monetarne unije – sistem direktnega poročanja

Banka Slovenije je v letu 2009 (ob reviziji podatkov za 2007 in 2008) zaključila proces uvajanja sistema direktnega poročanja v plačilni bilanci, kar ji je narekovala evropska zakonodaja, še zlasti pa delovanje Uredbe EC 2560/2001 o čezmejnih plačilih. Sistem direktnega poročanja zato nadomešča podatke, ki so prvotno temeljili na podatkih plačilnega prometa s tujino preko domačih poslovnih bank in podatke o plačilih preko računov v tujini. Po 1.1.2009 je zaradi delovanja enotnega sistema plačilnega prometa v evrih (SEPA) mogoče pridobiti ustrezne podatke za plačilno bilančno statistiko le še za posamična plačila, višja od 50.000 evrov. Podatki plačilnega prometa s tujino, ki se nad pragom poročanja še vedno zbirajo služijo le za kontrolne namene in osveževanje nabora direktnih poročevalcev.

Sistem direktnega poročanja temelji na naslednjih sklopih poročil:
- blagovna menjava (podatki intra in ekstrastata),
- izvoz in uvoz storitev (za potovanja so vir podatki anket SURS od 2005 dalje),
- tekoči in kapitalski transferji (poročilo BST ter direktni vir MF za transferje z Evropskim proračunom)
- dolžniški in lastniški vrednostni papirji ter dohodki teh instrumentov (podatki KDD – od septembra 2003 dalje, poročilo VRP-od septembra 2003 , DVP- od januarja 2007 ter SN – od januarja 2008 dalje)
- neposredne naložbe- lastniški kapital (poročilo SN od januarja 2008 dalje),
- posojila in ostali dolžniški instrumenti (poročilo KRD od januarja 2007 dalje, poročilo PORFI za bančni sektor- od januarja 2005 dalje),
- kratkoročni komercialni krediti (poročilo SKV od 2002 dalje),
- mednarodne denarne rezerve in ostale postavke plačilne bilance sektorja centralna banka,
- finančni derivativi Banke Slovenije
- finančni derivativi ostalih sektorjev (iz četrtletnih poročil za namene statistike finančnega računa).

METODOLOŠKA POJASNILA

1. OCENA REINVESTIRANIH DOBIČKOV

Podatki o reinvestiranih dobičkih za 2012 še niso na voljo, zato je v mesečne podatke vključena ocena (od triletnega mesečnega povprečja dejanskih podatkov o celotnih dobičkih, zmanjšanih za izredne dobičke (vir so letna poročila o naložbah), se odštevajo dividende in drugi dobički, izplačani v tekočem mesecu).

2. STATISTIČNA OBRAVNAVA MEDNARODNIH DENARNIH REZERV ob vstopu Slovenije v Evro območje

Z vstopom v Ekonomsko in monetarno unijo se je Slovenija uvrstila med države, ki nimajo svoje lastne monetarne politike, temveč so udeležene v skupni monetarni politiki držav članic. Banka Slovenije je postala ena izmed članic Evropskega sistema centralnih bank, ki s svojim deležem nacionalnih mednarodnih denarnih rezerv prispeva k skupnim mednarodnim denarnim rezervam Ekonomske in monetarne unije.

V primerjavi s stanjem pred 1.1.2007 se je statistična obravnava mednarodnih denarnih rezerv v pogojih evra kot nacionalne valute spremenila. Slovenija po tem datumu med mednarodnimi denarnimi rezervami poleg monetarnega zlata, rezervne tranše ter SDR prikazuje le tisti del prvovrstnih deviznih rezerv, ki je nominiran v ne-evro valuti in plasiran v ne-EMU države. Tak koncept mednarodnih denarnih rezerv imajo tudi vse ostale države članice EMU.

Uvedba evra je v začetku leta 2007 pomenila približno 85% zmanjšanje obsega mednarodnih denarnih rezerv Banke Slovenije v primerjavi s stanjem pred tem. To 85% zmanjšanje pomeni le prerazporeditev iz statistično definiranega instrumenta mednarodnih denarnih rezerv na ustrezne druge instrumente (gotovina in vloge ter vrednostni papirji) v okviru finančnega računa.

Pri ostalih državah članicah je ob uvedbi evra prav tako opazen padec obsega mednarodnih denarnih rezerv. V povprečju so se starim državam članicam EMU rezerve zmanjšale za dobrih 30%, kar pomeni, da so imele na točki uvedbe evra 30% rezervnih imetij takih, ki so bila bodisi nominirana v valutah, ki jih je nasledil evro, bodisi v finančnih instrumentih izdajateljev rezidentov EMU območja.

Zaradi zgoraj navedenega so opravljene naslednje metodološke spremembe:

POSTAVKA TERJATVE / MEDNARODNE REZERVE (izključitev naložb v državah članicah EMU in naložb v ostalih državah, če so v EUR - s 01.01.2007)

Ta del podatkov se prenese v postavke TERJATVE/NALOŽBE V VREDNOSTNE PAPIRJE/BANKA SLOVENIJE oz. OSTALE NALOŽBE/GOTOVINA IN VLOGE/BANKA SLOVENIJE.

POSTAVKA TERJATVE/NALOŽBE V VREDNOSTNE PAPIRJE/BANKA SLOVENIJE (vključitev naložb v vrednostne papirje držav članic EMU in naložb v vrednostne papirje ostalih držav, če so izdani v EUR - s 01.01.2007)

Ta del podatkov se prenese iz postavke MEDNARODNE REZERVE.

POSTAVKA TERJATVE/ OSTALE NALOŽBE/ GOTOVINA IN VLOGE/ BANKA SLOVENIJE (vključitev naložb v državah članicah EMU in naložb v ostalih državah, če so v EUR - s 01.01.2007)

Ta del podatkov se prenese iz postavke MEDNARODNE REZERVE.

STANJE MEDNARODNIH NALOŽB

Serija podatkov stanja mednarodnih naložb se je z uvedbo evra v letu 2007 metodološko prelomila na imetjih v postavki mednarodne denarne rezerve, ter postavkah ostalih imetij. Med slednje se uvrščajo vsa imetja Banke Slovenije, ki so bila v predhodnih obdobjih razvrščena v mednarodne denarne rezerve in so nominirana v EUR valuti ali pa so terjatev do izdajateljev iz območja EMU.

3. POZICIJA BANKE SLOVENIJE DO EVROSISTEMA

POSTAVKA OBVEZNOSTI/ GOTOVINA IN VLOGE/ BANKA SLOVENIJE (vključitev pozicije BS do Evrosistema s 01.01.2007)

Z letom 2007 je v PLAČILNO BILANCO, STANJE MEDNARODNIH NALOŽB IN ZUNANJI DOLG po priporočilih ECB vključen račun Banke Slovenije 188000 oz. 188001 (pozicija BS do Evrosistema), ki prikazuje neto rezultat med prilivi in odlivi zaradi negotovinskega plačevanja v evrih preko sistema TARGET in STEP2.

4. OCENA PROTIPOSTAVKE GOTOVINSKIH TRANSAKCIJ Z NEREZIDENTI IZ NASLOVA POTOVANJ IN DOHODKOV OD DELA

Z vstopom v EMU je bilo potrebno spremeniti metodologijo zajema oziroma ocenjevanja podatkov iz naslova gotovinskih transakcij z nerezidenti, ki so del postavk tekočega računa v kapitalskem računu pa viri podatkov od 2007 zaradi uvedbe skupne valute niso več vsebovali teh transakcij. Gotovina prebivalstva se sedaj ocenjuje kot vsota razlik med gotovinskimi prilivi in odlivi iz naslova turizma (celoten turizem zmanjšan za negotovinski del (kreditne kartice, organizirana potovanja s strani potovalnih agencij)) in gotovinskimi prilivi in odlivi iz naslova dohodkov od dela.

5. Revizija podatkov izvoza potovanj od leta 2011:

Izračun izvoza potovanj temelji na anketah Statističnega urada Republike Slovenije (SURS). Ker v letu 2011 ni bila izvedena nobena anketa, o povprečni potrošnji tujih turistov v Sloveniji, je potrebno le-to oceniti. Sprva je ocena temeljila na podatkih iz leta 2010, spremenjenih s spremembo indeksa cen gostinskih storitev. Indeks cen gostinskih storitev se je v letu 2011 glede na leto 2010 povečal v povprečju za 2 %. Ta sprememba je bila upoštevana pri ocenjevanju povprečne potrošnje tujega turista v Sloveniji.

Pri ponovnem izračunavanju podatkov za celotno leto 2011 je bilo upoštevano tudi splošno zmanjšanje potrošnje zaradi krize. Kot osnova za oceno zmanjšanja potrošnje so bili upoštevani podatki ankete o potovanjih domačega prebivalstva, po kateri se je potrošnja v prvih treh četrtletjih 2011 v primerjavi z enakim obdobjem 2010 zmanjšala v povprečju za 9 % (v prvih treh četrtletjih 2010 je povprečna potrošnja na dan znašala 63 EUR, v enakem obdobju 2011 pa 57 EUR). Zaradi tega se je prva ocena izvoza potovanj za leto 2011, ki je znašala 2.129 mio EUR zmanjšala na 1.945 mio EUR.

Ob končni reviziji podatkov za leto 2011, junija 2012, bo upoštevana sprememba potrošnje Slovencev v tujini za celo leto in ne le za prva tri četrtletja. Dodatno se bo upošteval tudi podatek HNB (Hrvatska narodna banka), ki kaže da se je povprečna potrošnja tujega turista na Hrvaškem v letu 2011 glede na leto 2010 zmanjšala za skoraj 10 %.

6. Revizija podatkov 2007 - 2011:

STANJE MEDNARODNIH NALOŽB

	Novi podatki					Stari podatki					Razlika (novi - stari)				
	2007	2008	2009	2010	2011	2007	2008	2009	2010	2011	2007	2008	2009	2010	2011
NETO POZICIJA	-7.553	-13.286	-14.085	-15.246	-14.889	-7.373	-12.587	-12.651	-12.656	-13.752	-180	-699	-1.435	-2.590	-1.137
1 IMETJA	34.438	33.192	33.398	32.665	32.606	34.618	33.891	34.831	35.209	35.263	-180	-699	-1.432	-2.544	-2.657
1.1 NEPOSREDNE NALOŽBE V TUJINI	5.456	6.353	6.285	6.118	6.030	4.917	5.677	5.568	5.519	5.519	540	676	717	600	511
1.1.1 Lastniški kapital in reinvestirani d	3.869	4.599	4.730	4.433	4.301	3.329	3.923	4.013	3.842	3.844	540	676	717	591	457
1.1.2 Ostali kapital	1.588	1.754	1.555	1.685	1.729	1.588	1.754	1.555	1.677	1.675	0	0	0	8	54
1.2 NALOŽBE V VREDNOSTNE PAPIRJE	12.548	10.636	11.297	11.832	11.372	12.548	10.636	11.297	11.900	11.359	0	0	0	-69	14
1.2.1 Lastniški vrednostni papirji	3.662	1.751	2.321	2.724	2.293	3.662	1.751	2.321	2.793	2.283	0	0	0	-69	11
1.2.2 Dolžniški vrednostni papirji	8.886	8.885	8.976	9.107	9.079	8.886	8.885	8.976	9.107	9.076	0	0	0	1	3
1.2.3 FINANČNI DERIVATIVI	132	83	90	122	188	132	83	90	122	151	0	0	0	0	36
1.3 OSTALE NALOŽBE	15.578	15.433	14.977	13.790	14.249	16.298	16.808	17.126	16.865	17.467	-720	-1.375	-2.149	-3.075	-3.218
1.3.1 KOMERCIALNI KREDITI	3.737	3.975	3.767	3.935	4.034	3.737	3.975	3.767	3.937	4.061	0	0	0	-2	-27
1.3.2 POSOJILA	3.454	3.876	3.979	4.114	4.038	3.454	3.876	3.979	4.111	4.082	0	0	0	3	-44
1.3.3 GOTOVINA IN VLOGE	7.685	6.974	6.588	5.159	5.525	8.405	8.348	8.737	8.250	8.666	-720	-1.375	-2.149	-3.090	-3.141
od tega:															
1.3.3.4 Ostali sektorji	3.805	3.899	3.676	3.735	3.790	4.525	5.274	5.825	6.825	6.931	-720	-1.375	-2.149	-3.090	-3.141
1.3.3.4.1 Podjetja	123	113	126	113	157	123	113	126	120	162	0	0	0	-7	-5
1.3.3.4.2 Prebivalstvo	3.682	3.786	3.550	3.621	3.633	4.402	5.161	5.699	6.705	6.769	-720	-1.375	-2.149	-3.084	-3.136
1.3.4 OSTALE TERJATVE	702	608	644	581	652	702	608	644	567	658	0	0	0	14	-6
1.4 MEDNARODNE REZERVE	724	687	749	803	767	724	687	749	803	767	0	0	0	0	0
2 OBVEZNOSTI	41.990	46.478	47.484	47.911	47.494	41.990	46.478	47.481	47.865	49.015	0	0	2	46	-1.520
2.1 NEPOSREDNE NALOŽBE V SLOVENIJI	9.765	11.236	10.540	10.827	11.676	9.765	11.236	10.538	10.772	11.705	0	0	2	55	-29
2.1.1 Lastniški kapital in reinvestirani d	6.776	7.473	7.443	7.520	7.519	6.776	7.473	7.440	7.498	7.763	0	0	2	22	-244
2.1.2 Ostali kapital	2.989	3.763	3.098	3.307	4.158	2.989	3.763	3.098	3.274	3.942	0	0	0	33	215
2.2 NALOŽBE V VREDNOSTNE PAPIRJE	4.550	4.591	9.354	11.754	11.874	4.550	4.591	9.354	11.754	13.115	0	0	0	0	-1.241
2.2.1 Lastniški vrednostni papirji	1.358	599	643	715	697	1.358	599	643	714	695	0	0	0	0	2
2.2.2 Dolžniški vrednostni papirji	3.191	3.992	8.711	11.039	11.177	3.191	3.992	8.711	11.039	12.419	0	0	0	0	-1.243
2.2.3 FINANČNI DERIVATIVI	76	228	204	313	276	76	228	204	313	276	0	0	0	0	-1
2.3 OSTALE NALOŽBE	27.599	30.423	27.385	25.018	23.669	27.599	30.423	27.385	25.027	23.919	0	0	0	-10	-250
2.3.1 KOMERCIALNI KREDITI	3.855	4.019	3.429	3.716	3.868	3.855	4.019	3.429	3.748	3.931	0	0	0	-32	-63
2.3.2 POSOJILA	15.636	17.987	15.583	14.676	13.313	15.636	17.987	15.583	14.654	13.508	0	0	0	23	-195
2.3.3 GOTOVINA IN VLOGE	8.038	8.333	8.217	6.481	6.318	8.038	8.333	8.217	6.481	6.318	0	0	0	0	0
2.3.4 OSTALE OBVEZNOSTI	70	85	156	144	169	70	85	156	144	162	0	0	0	0	8

PLAČILNA BILANCA

	NOVI PODATKI					STARI PODATKI					NOVI-STARI				
	2007	2008	2009	2010	2011	2007	2008	2009	2010	2011	2007	2008	2009	2010	2011
I. Tekoči račun	**-1.646,2**	**-2.294,9**	**-246,1**	**-209,1**	**1,8**	**-1.646,2**	**-2.573,9**	**-455,7**	**-297,3**	**-385,3**	0,0	279,0	209,6	88,2	387,1
1. Blago	**-1.665,9**	**-2.385,4**	**-497,9**	**-997,3**	**-1.043,2**	**-1.665,9**	**-2.648,1**	**-702,6**	**-1.204,9**	**-1.334,8**	0,0	262,8	204,7	207,6	291,6
1.1. Izvoz blaga	**19.798,5**	**20.295,0**	**16.410,4**	**18.761,9**	**21.264,6**	**19.798,5**	**20.032,2**	**16.167,3**	**18.386,0**	**20.687,5**	0,0	262,8	243,1	375,9	577,1
Izvoz f.o.b.	19.405,9	19.808,2	16.094,3	18.427,9	20.814,0	19.405,9	19.808,2	16.017,7	18.243,1	20.477,6	0,0	0,0	76,6	184,8	336,4
Prilagoditev zaobjema	392,6	486,8	316,1	334,0	450,6	392,6	224,0	149,6	142,9	209,9	0,0	262,8	166,5	191,1	240,6
1.2. Uvoz blaga	**-21.464,4**	**-22.680,4**	**-16.908,3**	**-19.759,2**	**-22.307,8**	**-21.464,4**	**-22.680,4**	**-16.869,9**	**-19.590,8**	**-22.022,3**	0,0	0,0	-38,4	-168,4	-285,5
Uvoz c.i.f.	-21.507,6	-23.045,7	-17.154,9	-20.054,6	-22.452,4	-21.507,6	-23.045,7	-17.115,3	-19.881,1	-22.158,5	0,0	0,0	-39,6	-173,5	-293,9
Prilagoditev c.i.f./f.o.b	638,6	684,3	509,4	595,5	666,6	638,6	684,3	508,2	590,3	657,9	0,0	0,0	1,2	5,2	8,7
Prilagoditev zaobjema	-595,412	-318,927	-262,787	-300,055	-521,957	-595,412	-318,927	-262,787	-300,043	-521,660	0,0	0,0	0,0	0,0	-0,3
2. Storitve	**1.047,4**	**1.423,7**	**1.165,1**	**1.285,1**	**1.442,8**	**1.047,4**	**1.423,7**	**1.165,1**	**1.308,2**	**1.432,7**	0,0	0,0	0,0	-23,1	10,1
2.1. Izvoz storitev	**4.145,2**	**4.956,5**	**4.347,0**	**4.616,0**	**4.839,2**	**4.145,2**	**4.956,5**	**4.347,0**	**4.633,2**	**4.819,9**	0,0	0,0	0,0	-17,2	19,3
Transport	1.258,7	1.435,8	1.084,9	1.206,0	1.304,9	1.258,7	1.435,8	1.084,9	1.205,8	1.313,8	0,0	0,0	0,0	0,2	-8,9
Potovanja	1.665,4	1.826,6	1.803,9	1.925,0	1.951,7	1.665,4	1.826,6	1.803,9	1.935,4	1.945,4	0,0	0,0	0,0	-10,4	6,3
Komunikacijske storitve	105,4	206,3	197,5	217,8	263,8	105,4	206,3	197,5	217,8	265,9	0,0	0,0	0,0	0,0	-2,1
Konstrukcijske storitve	151,4	300,3	197,3	148,1	157,8	151,4	300,3	197,3	148,1	154,5	0,0	0,0	0,0	0,0	3,2
Zavarovalniške storitve	16,3	79,2	63,6	74,2	79,0	16,3	79,2	63,6	74,2	79,0	0,0	0,0	0,0	0,0	0,0
Finančne storitve	41,9	25,3	25,5	30,4	31,4	41,9	25,3	25,5	38,6	31,7	0,0	0,0	0,0	-8,2	-0,2
Računalniške in informacijske storitve	108,3	133,9	113,5	118,9	110,3	108,3	133,9	113,5	118,9	111,2	0,0	0,0	0,0	0,0	-0,9
Licence, patenti in avtorske pravice	13,6	32,6	39,1	51,7	63,2	13,6	32,6	39,1	51,7	36,9	0,0	0,0	0,0	0,0	26,3
Ostale poslovne storitve	751,5	880,4	778,9	796,5	820,0	751,5	880,4	778,9	795,6	823,9	0,0	0,0	0,0	0,9	-3,9
Posredovanje	235,8	211,7	168,2	181,0	163,7	235,8	211,7	168,2	181,0	162,8	0,0	0,0	0,0	0,0	0,9
Osebne, kulturne in rekreacijske storitve	27,5	28,8	35,4	40,1	50,6	27,5	28,8	35,4	39,8	51,0	0,0	0,0	0,0	0,4	-0,4
Državne storitve	5,2	7,4	7,6	7,3	6,5	5,2	7,4	7,6	7,3	6,5	0,0	0,0	0,0	0,0	0,0
2.2. Uvoz storitev	**-3.097,9**	**-3.532,8**	**-3.181,9**	**-3.330,8**	**-3.396,4**	**-3.097,9**	**-3.532,8**	**-3.181,9**	**-3.324,9**	**-3.387,2**	0,0	0,0	0,0	-5,9	-9,2
Transport	-733,6	-874,5	-648,3	-709,7	-719,9	-733,6	-874,5	-648,3	-709,5	-724,7	0,0	0,0	0,0	-0,2	4,8
Potovanja	-831,5	-922,2	-912,7	-923,1	-816,8	-831,5	-922,2	-912,7	-923,1	-827,5	0,0	0,0	0,0	0,0	10,6
Komunikacijske storitve	-129,8	-217,5	-223,3	-240,8	-281,6	-129,8	-217,5	-223,3	-240,8	-283,7	0,0	0,0	0,0	0,0	2,0
Konstrukcijske storitve	-160,5	-155,2	-98,9	-67,6	-76,2	-160,5	-155,2	-98,9	-67,6	-75,5	0,0	0,0	0,0	0,0	-0,7
Zavarovalniške storitve	-20,6	-89,0	-74,5	-89,1	-94,2	-20,6	-89,0	-74,5	-89,1	-94,3	0,0	0,0	0,0	0,0	0,0
Finančne storitve	-58,6	-26,7	-37,7	-33,3	-49,7	-58,6	-26,7	-37,7	-27,3	-50,0	0,0	0,0	0,0	-6,0	0,4
Računalniške in informacijske storitve	-134,8	-124,8	-146,5	-140,5	-140,2	-134,8	-124,8	-146,5	-140,5	-140,9	0,0	0,0	0,0	0,0	0,7
Licence, patenti in avtorske pravice	-122,4	-183,8	-222,1	-278,9	-308,3	-122,4	-183,8	-222,1	-278,7	-276,2	0,0	0,0	0,0	-0,2	-32,0
Ostale poslovne storitve	-801,7	-839,9	-697,5	-741,3	-799,6	-801,7	-839,9	-697,5	-742,9	-804,4	0,0	0,0	0,0	1,6	4,7
Posredovanje	-78,9	-45,3	-40,6	-46,4	-52,3	-78,9	-45,3	-40,6	-48,1	-52,3	0,0	0,0	0,0	1,7	0,0
Osebne, kulturne in rekreacijske storitve	-72,2	-21,3	-29,4	-36,2	-37,5	-72,2	-21,3	-29,4	-35,1	-37,7	0,0	0,0	0,0	-1,1	0,3
Državne storitve	-32,2	-77,9	-91,0	-70,3	-72,3	-32,2	-77,9	-91,0	-70,3	-72,3	0,0	0,0	0,0	0,0	0,0
3. Dohodki	**-788,5**	**-1.029,9**	**-754,1**	**-599,4**	**-550,4**	**-788,5**	**-1.062,1**	**-766,2**	**-506,7**	**-636,1**	0,0	32,2	12,1	-92,7	85,7
3.1. Prejemki	**1.168,9**	**1.262,0**	**665,7**	**573,9**	**918,2**	**1.168,9**	**1.262,0**	**665,7**	**681,8**	**899,3**	0,0	0,0	0,0	-107,9	18,8
od dela	229,0	238,0	197,5	233,3	311,9	229,0	238,0	197,5	233,1	294,7	0,0	0,0	0,0	0,2	17,3
od kapitala	939,9	1.024,0	468,2	340,6	606,2	939,9	1.024,0	468,2	448,6	604,7	0,0	0,0	0,0	-108,0	1,6
3.2. Izdatki	**-1.957,4**	**-2.291,9**	**-1.419,8**	**-1.173,3**	**-1.468,6**	**-1.957,4**	**-2.324,1**	**-1.431,9**	**-1.188,4**	**-1.535,4**	0,0	32,2	12,1	15,2	66,8
od dela	-178,9	-230,3	-116,4	-90,0	-94,1	-178,9	-262,6	-128,5	-94,1	-98,3	0,0	32,2	12,1	4,2	4,2
od kapitala	-1.778,5	-2.061,6	-1.303,4	-1.083,3	-1.374,5	-1.778,5	-2.061,6	-1.303,4	-1.094,3	-1.437,2	0,0	0,0	0,0	11,0	62,7
4. Tekoči transferi	**-239,1**	**-303,3**	**-159,2**	**102,4**	**152,6**	**-239,1**	**-287,3**	**-152,0**	**106,0**	**153,0**	0,0	-16,0	-7,2	-3,6	-0,4
4.1. V Slovenijo	**940,6**	**871,0**	**959,3**	**1.202,8**	**1.372,7**	**940,6**	**887,0**	**965,6**	**1.218,4**	**1.337,2**	0,0	-16,0	-6,2	-15,6	35,6
Državni sektor	410,1	459,8	584,0	820,6	969,6	410,1	475,9	590,3	823,2	949,2	0,0	-16,0	-6,3	-2,6	20,4
ostali sektorji	530,4	411,2	375,3	382,2	403,2	530,4	411,2	375,2	395,2	388,0	0,0	0,0	0,1	-13,0	15,2
4.2. V tujino	**-1.179,6**	**-1.174,3**	**-1.118,5**	**-1.100,4**	**-1.220,1**	**-1.179,6**	**-1.174,3**	**-1.117,5**	**-1.112,4**	**-1.184,2**	0,0	0,0	-1,0	12,0	-36,0
Državni sektor	-604,0	-704,2	-700,2	-667,2	-726,6	-604,0	-704,2	-700,2	-667,2	-693,9	0,0	0,0	0,0	0,0	-32,6
ostali sektorji	-575,6	-470,1	-418,3	-433,2	-493,6	-575,6	-470,1	-417,3	-445,2	-490,2	0,0	0,0	-1,0	12,0	-3,3
II. Kapitalski in finančni račun	**1.919,7**	**2.597,1**	**174,6**	**534,9**	**-451,8**	**1.919,7**	**2.605,2**	**154,1**	**318,7**	**-150,0**	0,0	-8,1	20,5	216,2	-301,9
A. Kapitalski račun	**-51,9**	**-25,4**	**14,0**	**53,0**	**-102,0**	**-51,9**	**-25,4**	**-9,4**	**8,2**	**-102,0**	0,0	0,0	23,4	44,8	0,0
1. Kapitalski transferi	-50,5	-26,3	19,3	60,8	-97,9	-50,5	-26,3	-4,1	16,0	-97,9	0,0	0,0	23,4	44,8	0,0
2. Patenti in licence	-1,4	0,9	-5,3	-7,8	-4,1	-1,4	0,9	-5,3	-7,8	-4,1	0,0	0,0	0,0	0,0	0,0
B. Finančni račun	**1.971,5**	**2.622,5**	**160,6**	**481,9**	**-349,8**	**1.971,5**	**2.630,6**	**163,5**	**310,5**	**-48,0**	0,0	-8,1	-2,9	171,4	-301,9
1. Neposredne naložbe	**-255,9**	**327,4**	**-656,6**	**430,6**	**638,0**	**-210,2**	**346,2**	**-643,9**	**333,5**	**750,3**	-45,7	-18,7	-12,7	97,1	-112,3
Domače v tujini	-1.362,3	-1.002,1	-186,9	159,7	-80,8	-1.316,6	-983,3	-174,2	59,6	-40,2	-45,7	-18,7	-12,7	100,0	-40,6
Tuje v Sloveniji	1.106,4	1.329,5	-469,7	271,0	718,8	1.106,4	1.329,5	-469,7	273,9	790,5	0,0	0,0	0,0	-2,9	-71,7
2. Naložbe v vrednostne papirje	**-2.255,4**	**572,2**	**4.627,6**	**1.955,5**	**1.837,6**	**-2.255,4**	**572,2**	**4.627,6**	**1.947,1**	**1.973,1**	0,0	0,0	0,0	8,4	-135,5
Domače v tujini	-3.310,7	-40,6	74,3	-375,5	14,2	-3.310,7	-40,6	74,3	-383,9	17,0	0,0	0,0	0,0	8,4	-2,8
od tega: Banka Slovenije	489,8	-357,5	-131,5	-218,4	-440,3	489,8	-357,5	-131,5	-218,4	-440,3	0,0	0,0	0,0	0,0	0,0
Tuje v Sloveniji	1.055,4	612,8	4.553,3	2.331,0	1.823,4	1.055,4	612,8	4.553,3	2.331,0	1.956,1	0,0	0,0	0,0	0,0	-132,7
3. Finančni derivativi	**-15,2**	**46,0**	**-2,0**	**-116,8**	**-135,8**	**-15,2**	**46,0**	**-2,0**	**-116,8**	**-136,7**	0,0	0,0	0,0	0,0	0,8
4. Ostale naložbe	**4358,4**	**1655,9**	**-3975,5**	**-1806,2**	**-2761,6**	**4312,7**	**1645,2**	**-3985,4**	**-1872,1**	**-2706,7**	45,7	10,6	9,8	65,8	-54,9
4.1. Terjatve	**-4695,5**	**-322,1**	**-267,3**	**782,6**	**-1460,5**	**-4741,2**	**-332,7**	**-277,1**	**683,0**	**-1507,4**	45,7	10,6	9,8	99,5	46,9
Komercialni krediti	-399,6	-142,3	416,0	-173,8	-47,0	-399,6	-142,3	416,0	-173,9	-127,6	0,0	0,0	0,0	0,2	80,6
Dolgoročni	-3,9	-1,2	-1,4	-1,5	-1,5	-3,9	-1,2	-1,4	-1,6	-1,6	0,0	0,0	0,0	0,1	0,1
Kratkoročni	-395,7	-141,1	417,4	-172,3	-45,5	-395,7	-141,1	417,4	-172,3	-125,9	0,0	0,0	0,0	0,0	80,5
Posojila	-1.895,1	-324,6	-0,7	202,8	-52,4	-1.895,1	-324,6	-0,7	164,2	-50,3	0,0	0,0	0,0	38,7	-2,1
Državni sektor	0,0	0,0	0,0	-103,0	-222,2	0,0	0,0	0,0	-103,0	-222,2	0,0	0,0	0,0	0,0	0,0
Banke	-1.706,7	-231,4	-30,4	249,3	154,7	-1.706,7	-231,4	-30,4	211,1	154,7	0,0	0,0	0,0	38,2	0,0
Ostali sektorji	-188,4	-93,2	29,7	56,5	15,1	-188,4	-93,2	29,7	56,1	17,2	0,0	0,0	0,0	0,4	-2,1
Gotovina in vloge	-2.408,0	140,5	-602,9	672,0	-1.315,4	-2.453,7	129,9	-612,7	608,9	-1.289,5	45,7	10,6	9,8	63,1	-25,9
Banke	-870,5	308,8	-623,2	1.549,9	-24,3	-870,5	308,8	-623,2	1.497,1	-24,3	0,0	0,0	0,0	52,8	0,0
Ostali sektorji	-664,2	-652,0	-760,1	-935,3	-1.045,4	-709,9	-662,6	-769,9	-945,7	-1.019,5	45,7	10,6	9,8	10,4	-25,9
Gotovina	-609,5	-579,9	-1.000,2	-876,6	-1.016,3	-655,2	-590,5	-1.010,1	-910,8	-940,8	45,7	10,6	9,8	34,2	-75,6
Vloge	-54,7	-72,1	240,1	-58,7	-29,1	-54,7	-72,1	240,1	-34,8	-78,8	0,0	0,0	0,0	-23,9	49,7
Banka Slovenije	-873,3	483,7	780,5	57,5	-245,7	-873,3	483,7	780,5	57,5	-245,7	0,0	0,0	0,0	0,0	0,0
Ostale terjatve	7,2	4,3	-79,7	81,5	-45,7	7,2	4,3	-79,7	83,9	-40,0	0,0	0,0	0,0	-2,4	-5,7
Banka Slovenije	-45,1	-5,5	-1,3	98,6	-8,5	-45,1	-5,5	-1,3	98,6	-8,5	0,0	0,0	0,0	0,0	0,0
Banke	63,8	11,1	6,3	-9,3	-44,6	63,8	11,1	6,3	-9,3	-45,2	0,0	0,0	0,0	0,0	0,5
Ostali sektorji	8,9	19,2	-82,6	-7,8	16,3	8,9	19,2	-82,6	-5,4	22,5	0,0	0,0	0,0	-2,4	-6,2
4.2. Obveznosti	**9.053,9**	**1.977,9**	**-3.708,3**	**-2.588,8**	**-1.301,1**	**9.053,9**	**1.977,9**	**-3.708,3**	**-2.555,1**	**-1.199,3**	0,0	0,0	0,0	-33,7	-101,8
Komercialni krediti	499,4	-73,0	-452,4	362,1	93,8	499,4	-73,0	-452,4	364,3	170,9	0,0	0,0	0,0	-2,2	-77,1
Posojila	3.841,1	1.868,6	-2.910,8	-985,8	-1.235,0	3.841,1	1.868,6	-2.910,8	-973,5	-1.203,5	0,0	0,0	0,0	-12,3	-31,5
Banka Slovenije	-	-	-	-	-	-	-	-	-	-	-	-	-	-	-
Državni sektor	-42,8	-28,8	-20,1	-3,0	72,4	-42,8	-28,8	-20,1	-3,0	72,4	0,0	0,0	0,0	0,0	0,0
Banke	3.354,5	1.227,8	-2.962,9	-730,4	-1.461,2	3.354,5	1.227,8	-2.962,9	-709,2	-1.461,2	0,0	0,0	0,0	-21,2	0,0
Ostali sektorji	529,4	669,6	72,2	-252,4	153,8	529,4	669,6	72,2	-261,3	185,3	0,0	0,0	0,0	8,9	-31,5
Vloge	4.726,7	189,8	-318,0	-1.953,7	-169,1	4.726,7	189,8	-318,0	-1.934,4	-169,1	0,0	0,0	0,0	-19,3	0,0
Banka Slovenije	3.544,6	43,1	-243,5	-1.234,8	629,3	3.544,6	43,1	-243,5	-1.234,8	629,3	0,0	0,0	0,0	0,0	0,0
Banke	1.182,1	146,8	-74,6	-718,9	-798,4	1.182,1	146,8	-74,6	-699,6	-798,4	0,0	0,0	0,0	-19,3	0,0
Ostale obveznosti	-13,2	-7,5	-27,1	-11,4	9,2	-13,2	-7,5	-27,1	-11,5	2,4	0,0	0,0	0,0	0,0	6,7
Banke	-26,0	-7,5	-25,4	-26,5	8,3	-26,0	-7,5	-25,4	-26,5	8,3	0,0	0,0	0,0	0,0	0,0
5. Mednarodne denarne rezerve	**139,6**	**21,0**	**167,2**	**18,8**	**72,0**	**139,6**	**21,0**	**167,2**	**18,8**	**72,0**	0,0	0,0	0,0	0,0	0,0
Zlato, SDR in rezervna imetja pri MDS	34,5	-16,0	-13,1	-37,5	-64,5	34,5	-16,0	-13,1	-10,6	-64,5	0,0	0,0	0,0	-26,9	0,0
Devize	105,1	37,0	180,3	56,2	136,5	105,1	37,0	180,3	29,4	136,5	0,0	0,0	0,0	26,9	0,0
Gotovina in vloge	156,0	-48,6	8,8	-10,3	58,8	156,0	-48,6	8,8	-37,1	58,8	0,0	0,0	0,0	26,9	0,0
Vrednostni papirji	-50,8	85,6	181,7	75,2	67,3	-50,8	85,6	181,7	75,2	67,3	0,0	0,0	0,0	0,0	0,0
Finančni derivativi	0,0	0,0	-10,2	-8,7	10,4	0,0	0,0	-10,2	-8,7	10,4	0,0	0,0	0,0	0,0	0,0
III. Neto napake in izpustitve	**-273,5**	**-302,2**	**71,5**	**-325,8**	**450,1**	**-273,5**	**-31,3**	**301,6**	**-21,4**	**535,2**	0,0	-270,9	-230,1	-304,4	-85,2

Z letom 2001 se je v statistiki stanja mednarodnih naložb začelo beležiti stanje na postavki **tuje gotovine prebivalstva**, s čimer se je dosegla konsistentnost s statistiko plačilne bilance, saj so se transakcije tuje gotovine z nerezidenti, ki so izvirale iz gotovinskega dela transakcij tekočega računa(potovanja, dohodki od dela) odražale v spremembi stanja tuje gotovine. Do 31.12.2006 so se v statistiki stanja mednarodnih naložb na postavki tuje gotovine sektorja prebivalstvo ocenjevala stanja te postavke s kumuliranjem transakcij iz plačilne bilance. Od leta 2007 dalje se stanje tuje gotovine domačega prebivalstva vzdržuje na ravni, ki je bila dosežena konec leta 2006 (2.948,6 milijonov EUR), to je pred vstopom v Evropsko monetarno unijo, saj v pogojih monetarne unije ni več mogoče slediti pologom večinoma evrske gotovine, ki izvira iz transakcij tekočega računa v bančni sistem oziroma pretvorbo v druge oblike premoženja.

Od leta 2007 dalje so vključeni podatki **o neposrednih naložbah slovenskih gospodinjstev v obliki nepremičnin v tujini**.

Transakcije (že vključene pred revizijo (2007-2011):
Hrvaška centralna banka je vir podatkov o transakcijah (nakupi in prodaje) z nepremičninami na Hrvaškem za obdobje od leta 2007 dalje. V letu 2007 je bilo s strani rezidentov Slovenije za okoli 40 mio EUR neto nakupov stanovanj na Hrvaškem, v letu 2011 pa okoli 50 mio EUR neto nakupov. Ob upoštevanju povprečnih cen nepremičnin na Hrvaškem (vir za cene je Državni zavod za statistiko Republike Hrvaške in komercialni viri) in predpostavki, da je povprečno stanovanje veliko 40 kvadratnih metrov lahko za obdobje 2007 – 2011 sklepamo, da se je število kupljenih stanovanj na leto gibalo med 500 in 800.

Stanja (prva vključitev v podatke ob reviziji 2007-20011):
Osnovni vir za ocenjevanje števila nepremičnin v tujini, ki jih imajo v lasti rezidenti Slovenije je Anketa o porabi v gospodinjstvih, ki jo izvaja SURS. Po tej anketi obstajajo podatki za obdobje 2006 – 2010. V letu 2006 so po podatkih ankete imeli rezidenti Slovenije v tujini v lasti 8.166 stanovanj v letu 2010 pa 11.113. Dejansko gre v anketi za podatke o številu rezidenčnih gospodinjstev, ki naj bi imela počitniško ali drugo stanovanje v tujini in ne za dejansko število slednjih.

Vrednosti stanovanj in transakcije

Leto	Vrednost stanovanj na Hrvaškem (EUR)	Vrednost nerazporejenih stanovanj (EUR)	Skupna vrednost stanovanj (EUR)	Neto nakupi stanovanj na Hrvaškem (EUR)	Nerazporejeni neto nakupi stanovanj (EUR)	Neto nakupi stanovanj skupaj (EUR)
2007	388.267.447	151.428.248	539.695.695	39.052.356	6.628.771	45.681.128
2008	496.646.618	179.175.543	675.822.161	34.624.207	18.736.777	53.360.984
2009	518.247.037	198.711.934	716.958.971	39.475.986	12.719.215	52.195.202
2010	488.440.828	191.169.219	679.610.046	43.056.876	2.960.947	46.017.823
2011	539.335.706	191.169.219	730.504.925	50.894.879	0	50.894.879

Vir: preračun Finančna statistika

Državne obveznice, ki kotirajo na Ljubljanski borzi, so slabo likvidne, zato so tečaji obveznic zastareli ali jih sploh ni. Ker je v zadnjem četrtletju 2011 prišlo do občutnega znižanja tržnih vrednosti državnih obveznic, tečaji z Ljubljanske borze pa tega ne odražajo, smo s koncem leta 2011 pri vrednotenju obveznic vpisanih v KDD prešli na uporabo tečajev iz MTS, kar omogoča bolj realno tržno vrednotenje obveznic.

Blagovna menjava - Poleg redne revizije podatkov za leto 2011 je SURS za obdobje 2009 - 2011 revidiral tudi del blagovne menjave, ki jo izvajajo podjetja, ki niso registrirana v Sloveniji. Ta del menjave je bil do sedaj upoštevan v konceptu skupnosti, ne pa v nacionalnem konceptu. Zaradi metodološke prilagoditve statističnega zajetja pri trgovanju Slovenije z državami zunaj EU se je vrednost podatkov o izvozu blaga Slovenije glede na predhodno objavljene podatke v posameznih letih obdobja 2009–2011 povečala, in sicer za 0,5 % do 1,6 %, vrednost podatkov o uvozu blaga Slovenije pa za 0,2 % do 1,2 %.

Poleg redne revizije SURSa je v prilagoditev zaobjema izvoza blaga od leta 2008 dalje dodan nov vir podatkov, ki zajame pojav **nakupa goriva tujih prevoznikov**, ki gorivo plačujejo s karticami tujih izdajateljev na bencinskih črpalkah v Sloveniji. Do vključno leta 2007 se je ta pojav beležil preko poročila C o kontokorentih za poročila izdajateljev kartic.

Podatki o nakupu goriva s plačilnimi karticami, ki jih tuji transporterji uporabljajo za plačila na bencinskih servisih v Sloveniji

	Nakup goriv (mio EUR)
2008	262,8
2009	166,5
2010	191,1
2011	239,7

Vir: Poročilo SPI